

Instruction Manual

Super^{Twin} Slush

Dual Frozen Drinks Maker

Double Up. Extra Fun. SuperSlush!



InstantFreeze
Technology



DualSlush
System



PureHealth
Technology



Information
& Recipes



seeger





IMPORTANT SAFETY INSTRUCTIONS

1. Please read the instruction manual carefully before use.
2. Ensure that the voltage range used matches the identifications on the nameplate, and that the power cord plug is compatible with the socket, also ensuring the socket is properly grounded.
3. Household use only. Keep appliance 10 cm away from walls, both sides and back of unit.
4. Do not use any accessories not recommended by the manufacturer.
5. Never allow children or individuals with disabilities to operate without guidance or supervision.
6. Do not use the product near high-temperature gas or electric heaters to prevent accidents.
7. Do not frequently start and stop the compressor power switch (there should be at least a 3-minute interval between each use) to avoid damaging the compressor.
8. When removing the smoothie, do not hit the surface or edges of the barrel to avoid damage.
9. Do not activate the power button unless the barrel is properly installed or the stirring blade is not in place.
10. To ensure proper operation of the slush maker, please use ingredients at an appropriate temperature (approximately -10 °C to room temperature). Do not add overheated ingredients or ice cubes, as this may damage the machine.
11. After initiating the machine to make a smoothie, do not open the knob and remove the barrel during the operation.
12. This product should not be used in an outdoor setting without any roof or shelter. Do not store the product outside.
13. Do not use chemical cleaners and hard tools to clean the product. Do not directly rinse the evaporator directly with water, and do not use heat drying method for cleaning.
14. After operation, please unplug the power cord promptly.
15. It is normal to hear a slight noise from the stirring blade scraping against the evaporator when the slush machine starts without ingredients.
16. Keep the instruction manual in a safe place.
17. When handling and operating, ensure that hair and clothing do not come into contact with the barrel.
18. Do not add frozen fruits, vegetables, or ice cubes to the barrel.
19. Before operating, ensure that all utensils are removed from the barrel to prevent breakage, which could lead to personal injury and property damage.
20. After unpacking for the first time, allow the appliance to stand for at least 2 hours before operation to let the refrigerant settle, ensuring optimal performance.

WARNING:

21. Avoid exposing the power cord plug and the air outlet to water, and never immerse the machine in water or any other liquid to prevent electrical shock.
22. Do not use the product if the power cord or socket is damaged, or if any electrical component fails. Instead, promptly take it to a dealer or authorized service center for repair or replacement.
23. Do not place the product upside down or at an angle.
24. Always unplug the power cord when the product is not in use or during cleaning.
25. Metallic sheets or other conductive materials are not allowed to be inserted into the machine to prevent fires or short circuits

26. If the power cord is damaged, it must be replaced by the manufacturer, its service agent, or similarly qualified personnel to avoid hazards.
27. This appliance is not intended for use by persons (including children) with reduced physical, sensory or mental capabilities, or lack of experience and knowledge, unless they have been given supervision or instruction concerning use of the appliance by a person responsible for their safety. Children should be supervised to ensure that they do not play with the appliance.
28. Ensure that the appliance is placed in a well-ventilated area, away from heat sources and flammable materials.
29. Ensure that the power supply matches the appliance's specifications, using the appropriate power outlets and circuit breakers.
30. Warning: When handling the appliance, avoid contact with open flames or high temperature surfaces.
31. If you suspect a refrigerant leak, immediately turn off the power and notify a professional to handle it.
32. In case of any malfunction or abnormal situation, stop using the appliance immediately and contact authorized service personnel for inspection and repair.
33. When the appliance reaches the end of its useful life or needs to be replaced, contact a professional agency for environmentally friendly recycling and disposal.
34. Do not disassemble the appliance by yourself to avoid refrigerant leaks or other safety hazards.
35. Comply with local laws and regulations regarding the disposal of waste electrical and electronic equipment.
36. Do not use mechanical devices or other means to accelerate the defrosting process, other than those recommended by the manufacturer.
37. Do not damage the refrigerant circuit. This warning is only applicable for appliances with refrigerating circuits which are accessible by the user.
38. Do not use electrical appliances inside the food storage compartments of the appliance, unless they are of the type recommended by the manufacturer.
39. Do not store explosive substances such as aerosol cans with a flammable propellant in this appliance.
40. This product is suitable for home and similar uses, such as:
 - Employee kitchen areas in stores, offices, and other work environments
 - Farms and customers in hotels, motels, and other residential;
 - type environments;-Bed and breakfast environments;
 - Catering and similar non-retail uses
41. When positioning the appliance, ensure the supply cord is not trapped or damaged.
42. Do not locate multiple portable socket-outlets or portable power supplies at the rear of the appliance.
43. Supervise children to ensure they do not play with the appliance.
44. Keep ventilation openings, in the appliance enclosure or in the built-in structure, clear of obstruction.
45. The refrigerant and insulation blowing gas are flammable. When disposing of the appliance, do so only at an authorized waste disposal center. Do not expose to flame.



Warning: Risk of fire/flammable materials.

PRODUCT DESCRIPTION

PRODUCT PARTS

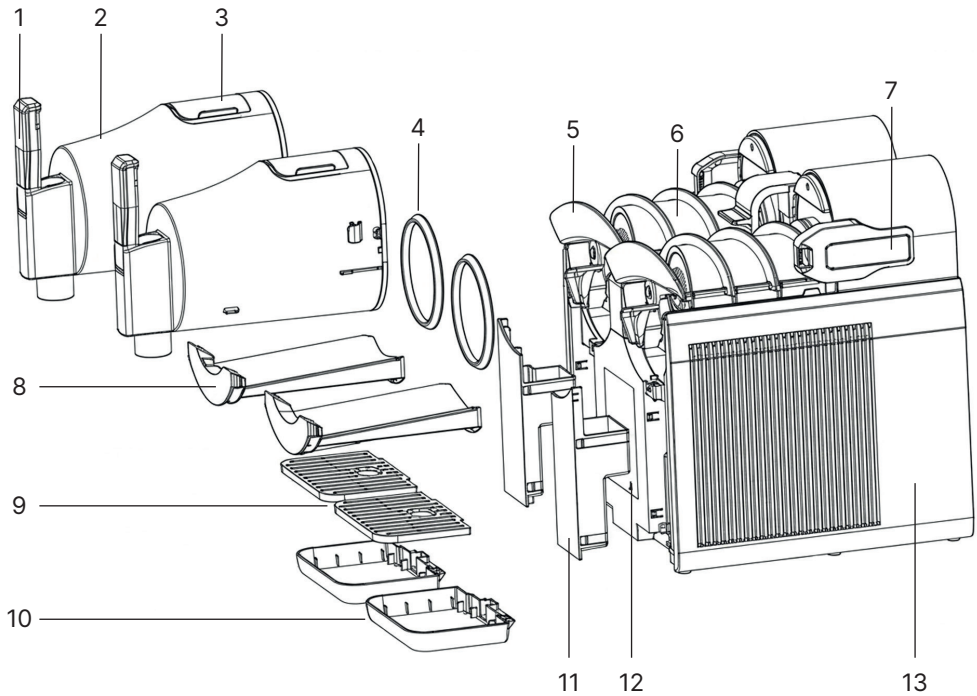

1. Handle (x2)
2. Barrel (x2)
3. Barrel lid (x2)
4. Sealing ring (x2)
5. Stirring blade (x2)
6. Evaporator (x2)
7. Barrel locking handle (x2)
8. Condensation tray (x2)
9. Drip tray cover (x2)
10. Drip tray (x2)
11. Water tank (x2)
12. Control panel
13. Side panel (x2)

CONTROL PANEL

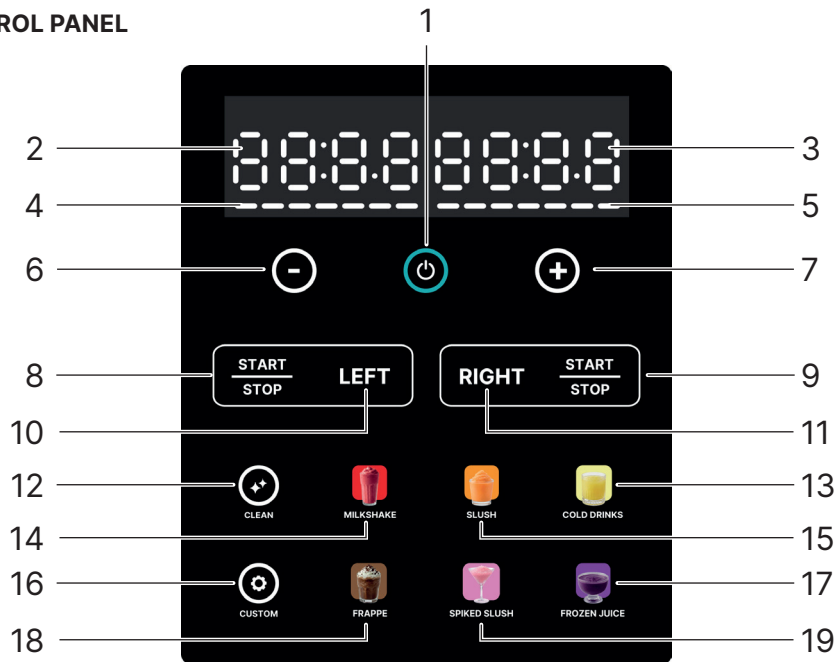

1. Power Button
2. Left Display Temperature (°C / °F) and Time
3. Right Display Temperature (°C / °F) and Time
4. Slush thickness(Left)
5. Slush thickness(Right)
6. Decrease Temperature Button
7. Increase Temperature Button
8. Start/Stop Button (Left)
9. Start/Stop Button (Right)
10. Left Barrel Button
11. Right Barrel Button
12. Auto Clean Button
13. Cold Drinks Button
14. Milkshake Button
15. Slush Button
16. Custom-Made Button
17. Frozen Juice Button
18. Frappe Button
19. Spiked Slush Button

BEFORE THE FIRST USE

Note:

Before use, please thoroughly clean all components that will come into contact with the slush, including: the barrels, evaporators, stirring blades, and sealing rings. Ensure the power cord is disconnected from the socket before cleaning. When making a slush, please place the machine on a flat surface to guarantee the proper functioning of the machine's compressor.

- a. After cleaning the parts, assemble the machine in the following order, with special attention to the following details:

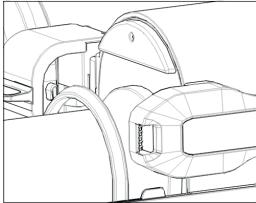

Ensure the correct direction of the sealing ring.

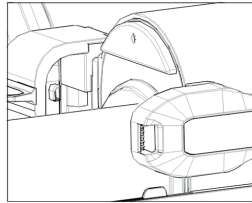

Be mindful that the sealing ring may come off when disassembling or assembling the barrel every time, so check if the sealing ring is properly installed.

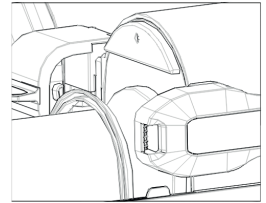

Incorrect direction of the sealing ring.

- b. Please install the stirring blades, barrels, condensation catch, water tanks, drip tray sets, as shown in the picture:

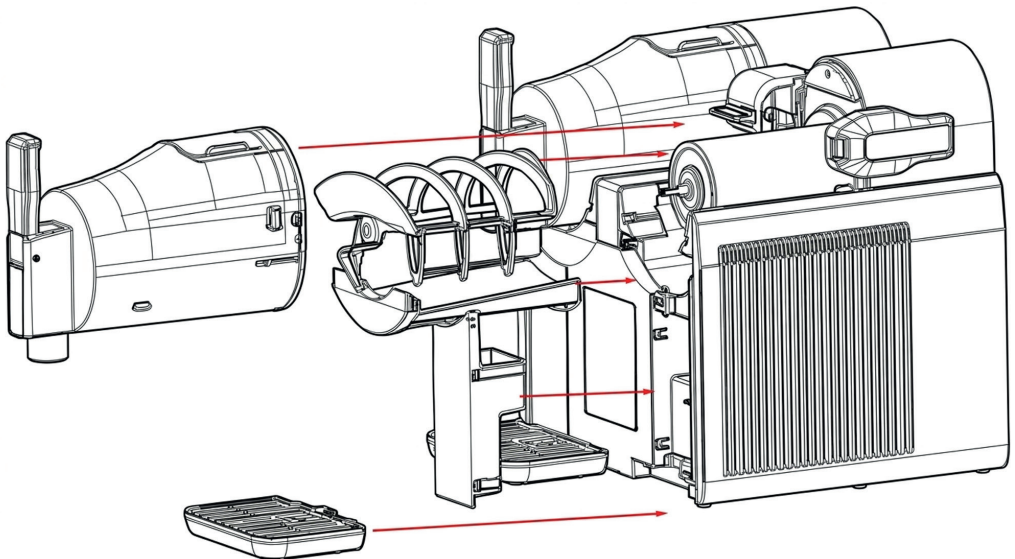

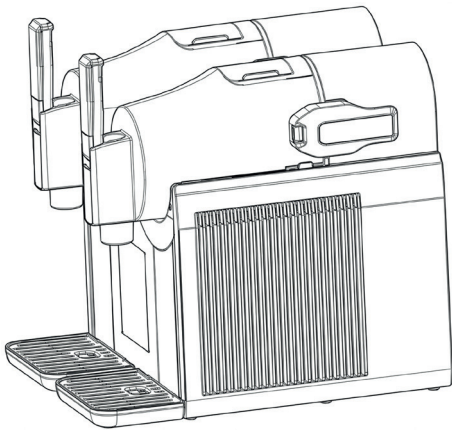

After installation

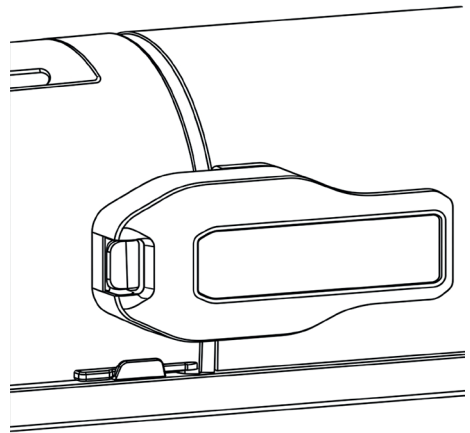

Handle must be pressed down to the "Lock" position; Otherwise, the barrel assembly may become loose, which could cause liquids leakage.

INSTRUCTIONS FOR USE

FILL THE BARREL

Open the barrel lid, add liquids through the filling port between the MAX and Min fill line. Close the lid.

All liquids: Sugar > 6%

Spiked slush: 4% < Alcohol < 16%

NOTE:

- Do not add ice cubes or solid ingredients like nuts, candies, and diced fruits. Fresh juice needs to be filtered before adding.
- Do not add hot ingredients to the unit. Ensure that the temperature of any liquid added to the barrel is between 0°C and 30°C (32°F and 86°F).
- Do not add water directly to the barrel to make a slush, as this can cause the evaporator to freeze.
- Always mix the drink mixture well before pouring into the barrel.

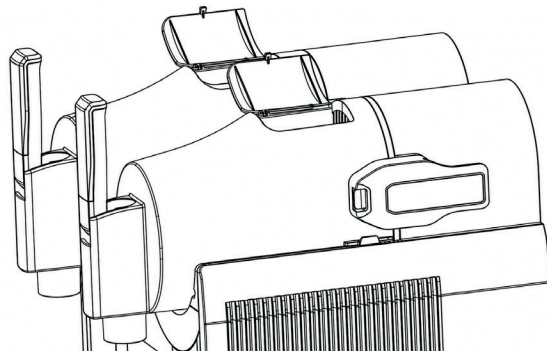

SELECT A PRESET & PRODUCE SLUSH

- Power On: Plug in and press the Power button.
- Select Barrel: Press the LEFT or RIGHT button to choose which barrel to configure.
- Choose Mode: Select your desired preset (Slush, Spiked Slush, Frappe, Milkshake, Frozen Juice, or Cold Drinks).
- Start : Press the START/STOP button to begin the chilling process. The time depends on your chosen preset and the temperature of your ingredients. The number displayed on the screen is the “current temperature”of the beverage detected inside the barrel.
- Stop: Press the LEFT or RIGHT button to choose which barrel to stop, press the START/STOP button to stop the chilling process.

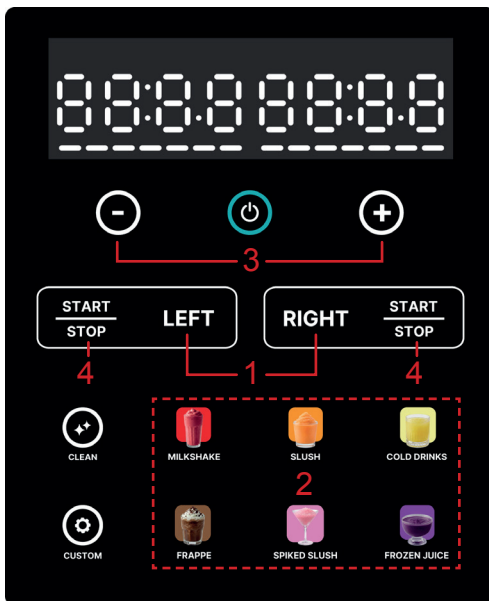

Step 1:

Press the LEFT or RIGHT button to select the barrel

Step 2:

Choose your desired preset.

Step 3:

Use the “+” and “-” buttons to adjust the desired slush thickness.

Step 4:

Press the “START/STOP” button to make slush.

PRESET SETTINGS TABLE

Preset	Default Setting	Range	Designed for
Slush	4	1-7 (Thickness and Temperature)	Regular sugar sweetened drinks.
Spiked Slush	6	1-7 (Thickness and Temperature)	Alcoholic beverages (4-16% ABV).
Frappe	5	1-7 (Thickness and Temperature)	Coffee-based frozen drinks.
Milkshake	4	1-7 (Thickness and Temperature)	Dairy-and cream-based drinks
Frozen Juice	3	1-7 (Thickness and Temperature)	Naturally sweetened fruit drinks.
Cold Drinks	6	Level 1: 9°C Level 2: 8°C Level 3: 7°C Level 4: 6°C Level 5: 5°C Level 6: 4°C Level 7: 3°C	Chilling any drink (3°C to 9°C).
Custom Made	N/A	-1.0 to - 9.5°C	Creating your own style of slush.

Press the +/- buttons to change the temperature or thickness of your drinks:

- In the Custom programme, the + and - buttons adjust the temperature directly. The lower the temperature, the thicker your drink will be. A higher level means a lower temperature and higher thickness of your drink.
- In the Milkshake, Slush, Frappe, Frozen Juice, and Spike Slush programmes, the + and- buttons adjust the level to select the thickness.
- In the Cold Drink programme, the + and - buttons adjust the level to select the corresponding temperature.
- The memory function will automatically set the temperature/ thickness setting to the level you chose last time.

NOTE: Setting the temperature too low may cause the motor to stall or the drink to overflow.

Temperature Unit Conversion

To switch between Celsius (°C) and Fahrenheit (°F), press and hold the Spiked Slush and Frozen Juice buttons simultaneously for 2 seconds within 30 seconds of powering on the unit.

ENJOY SLUSH

When the slush is ready, the unit will beep and the screen will display "COOL". The machine enters the heat preservation state the ice slush machine can keep the drinks cool for up to 12 hours. After which it will emit 10 short beeps and turn off automatically. Place a cup under the discharge port, press the discharge handle, and enjoy the Slush Ice.

EMPTY THE BARREL

1. Remove all drink from the barrel.
2. Fill each barrel with 2 L of warm water (not exceeding 40°C). Add a few drops of mild detergent if required.
3. Press the "LEFT" or "RIGHT" button to select the barrel needed to clean.
4. Select the "auto clean" button, then press the "START/STOP" button to start the cleaning program, which takes 5 minutes. Once finished, the unit automatically turns off.
5. Pour out all the water from the barrel. Repeat the process if drink remnants remain.

CLEANING

Press the power button to turn off the machine and unplug the power. Please disassemble the barrel, stirring blades, condensation trays, drip trays, water tanks and sealing rings for cleaning, then reassemble the components back to the main unit.
(→ Cleaning and maintenance)

INGREDIENT PRECAUTIONS

1. Do not use sugar-free or low-sugar beverages (sugar content must be at least 6%), as these can freeze into solids and potentially damage the appliance. Examples include: sugar-free soda, soda water, sugar-free juice, black coffee, and energy water, etc. If the sugar content is below 6%, you can add one of the following: white sugar, coconut sugar, honey, maple syrup, agave nectar, flavored syrup, fruit juice.
2. The minimum capacity is 0.5L, the maximum capacity for the slush function is 1.5L, and the maximum capacity for the cold drink function is 2.0L.
3. Do not add ice cubes or other solids, such as fruit chunks, ice cream mixes, or frozen fruits, as these can damage the appliance.

4. When using the SPIKED SLUSH function, the alcohol content of the liquid used must be between 4% and 16%. If the alcohol content exceeds 16%, you can add one of the following: fruit juice, soda water, tonic water, coffee, tea, or non-alcoholic mixers.
5. When using the FRAPPE (coffee slush) and MILKSHAKE (milkshake slush) functions, heavy cream and sugar are indispensable in the recipe, otherwise the stirring blades are prone to get stuck. It is recommended to make slush according to the recommended recipes.

CLEANING AND MAINTENANCE

WARNING!

- For hygiene reasons, the unit must be cleaned before and after each use.
- Do not use organic solvents, boiling water, cleaners, or strong acids or alkalis, etc. to clean the unit.
- Before cleaning or maintaining the unit, make sure that it has been switched off and unplugged from the mains socket. Let it cool completely and remove any drink from the container.
- Never immerse the unit, power cord or plug in water or any other liquid. The cups and lids are suitable for the dishwasher or for handwash.

NOTE:

For easier cleaning, do not turn off the programme until all of the drink has been dispensed.

1. Remove all drink from the barrel. You can dispense of any leftover drink from the barrel when the ice slush machine is turned off.
2. Unplug the unit from the mains socket.
3. Disassemble all parts.
4. Use a soft cloth with warm soapy water to clean the barrels, stirring blades, condensation trays, water tanks ,drip trays and its cover.

NOTE:

These parts can be cleaned in a dishwasher, but the high temperature drying function must be turned off.

5. With a soft, damp cloth clean the main unit.
6. Dry all parts thoroughly and then reassemble the unit .
7. After cleaning, leave the barrel lid open to prevent mold and bacteria growth.

TROUBLESHOOTING

MOTOR SPEED LOSS ALARM FUNCTION

- The motor is equipped with a blockage protection feature.
- If a loss of speed is detected during operation, an E1 alarm displays and an alert sounds. Both the compressor and motor will temporarily stop. This prevents damage to the motor's drive system.
- If this happens, follow these steps to resolve the issue:
 1. Unplug the appliance.
 2. Remove the drink mixture.
 3. Allow the unit to cool for approximately 15 minutes.
 4. Disassemble all components to check for any ingredients stuck in the stirring blades.
 5. Reassemble all parts, plug the appliance back in, and resume use.

IMPORTANT!

- Do not exceed the maximum capacity; this is the most common cause of motor overload.
- Avoid adding ice cubes or other solid ingredients.

COMPRESSOR PROTECTION FUNCTION

- After switching off a program, the compressor has a safety pause for 3 minutes before it can restart.
- Switching from a program running to paused state delays the compressor shutdown by approximately 3 minutes.

BARREL NOT SECURED PROPERLY FUNCTION

- If the barrel is not secured properly to the main unit, the unit will not turn on when you press the Start button, and an E1 error code will display.
- If the barrel detaches during operation, the ice slush machine will pause, and a warning will be issued.

ERROR CODES

Error code	Description
E1	The barrel is loose, Stirred motor stalling, or hall sensor communication failure.
E2	There is an issue with the temperature sensor (open/ short circuit).
E3	The condenser fan that cools the unit is not working (open circuit or over current).
E4	The drink mixture has too little sugar.
E5	The drink mixture has too much alcohol.
E6	There is a communication issue between the control and power boards.

TROUBLESHOOTING

Problem	Possible Cause	Solution
The stirring blades are making a slight scraping noise against the barrel	<ul style="list-style-type: none"> • The ice that is forming is creating the noise 	<ul style="list-style-type: none"> • This is normal. No solution required.
The back of the barrel is leaking. The error code E1 may also display.	<ul style="list-style-type: none"> • The barrel locks are not locked. • The seal is loose, installed incorrectly or missing. 	<ul style="list-style-type: none"> • Turn the barrel locks to the locked position. • See the Assembly section for how to correctly install the seal.
The barrel cannot be locked into place.	<ul style="list-style-type: none"> • The stirring blade is incorrectly installed. 	<ul style="list-style-type: none"> • See the Assembly section for how to correctly install the stirring blade and retry locking the barrel into position.
There is a loud scraping noise or stirring blade jams.	<ul style="list-style-type: none"> • The stirring blade is deformed. 	<ul style="list-style-type: none"> • Purchase a new Stirring blade.

Problem	Possible Cause	Solution
At the end of making a slush, the Stirring blade are scratched or stuck causing the E1 or E4 error codes to display.	<ul style="list-style-type: none"> • There is insufficient sugar in the drink mixture. 	<ul style="list-style-type: none"> • Add sugar to the drink mixture. Turn the unit off and wait 10 minutes. Then, restart the machine.
Error code E5 displays.	<ul style="list-style-type: none"> • There is too much alcohol in the drink mixture. 	<ul style="list-style-type: none"> • Dilute the drink with a non alcoholic drink. Turn the unit off and wait 10 minutes. Then, restart the machine.
There is no slush when using the frappe or milkshake programs or E1 or E4 error codes display.	<ul style="list-style-type: none"> • The drink mixture has too low a fat or sugar content. 	<ul style="list-style-type: none"> • Add heavy cream or sugar to the drink mixture. • Turn the unit off and wait 10 minutes. Then, restart the machine.

TECHNICAL SPECIFICATIONS

Product number: SLFRZ2BK

Voltage: 220 - 240 V ~ 50/60Hz

Wattage: 300 Watts

Capacity: 2×2L Cold Drink, 2×1,5L Slush

CORRECT DISPOSAL OF THIS PRODUCT



This marking indicates that this product should not be disposed with other household wastes throughout the EU. To prevent possible harm to the environment or human health from uncontrolled waste disposal, recycle it responsibly to promote the sustainable reuse of material resources. To return your used device, please use the return and collection systems or contact the retailer where the product was purchased. They can take this product for environmental safe recycling.



The device complies with the European Directives 2014/35/EU, 2014/30/EU and 2009/125/EC.

BELANGRIJKE VEILIGHEIDSINSTRUCTIES

1. Lees de gebruiksaanwijzing zorgvuldig door voordat u het apparaat gebruikt.
2. Zorg ervoor dat het spanningsbereik dat wordt gebruikt overeenkomt met de identificaties op het naamplaatje, en dat de stekker van de voedingskabel compatibel is met het stopcontact, en zorg ervoor dat het stopcontact goed geaard is.
3. Alleen voor huishoudelijk gebruik. Houd het apparaat 10 cm van muren, aan beide zijden en de achterkant van het apparaat.
4. Gebruik geen accessoires die niet door de fabrikant worden aanbevolen.
5. Laat kinderen of personen met een handicap nooit zonder begeleiding of toezicht het apparaat bedienen.
6. Gebruik het product niet in de buurt van gas- of elektrische verwarmers met hoge temperaturen om ongelukken te voorkomen.
7. Start en stop de schakelaar van de compressor niet te vaak (er moet minstens een interval van 3 minuten tussen elk gebruik zijn) om schade aan de compressor te voorkomen.
8. Bij het verwijderen van de smoothie, raak de oppervlakte of randen van de tank niet aan om schade te voorkomen.
9. Activeer de aan/uit-knop niet tenzij de tank correct is geïnstalleerd of het roerblad niet op zijn plaats is.
10. Om een goede werking van de slushmaker te waarborgen, gebruik ingrediënten op een geschikte temperatuur (ongeveer -10 °C tot kamertemperatuur). Voeg geen oververhitte ingrediënten of ijsblokjes toe, omdat dit de machine kan beschadigen.
11. Na het starten van de machine om een smoothie te maken, open de knop niet en verwijder de tank niet tijdens de werking.
12. Dit product mag niet in een buitenomgeving zonder dak of beschutting worden gebruikt. Bewaar het product niet buiten.
13. Gebruik geen chemische reinigingsmiddelen en harde gereedschappen om het product schoon te maken. Spoel de verdampers niet rechtstreeks met water af, en gebruik geen hitte-droogmethode voor schoonmaak.
14. Koppel na gebruik de voedingskabel onmiddellijk los.
15. Het is normaal om een licht geluid te horen van het roerblad dat tegen het koelelement schraapt wanneer de slushmachine zonder ingrediënten start.
16. Bewaar de gebruiksaanwijzing op een veilige plaats.
17. Zorg ervoor dat haar en kleding niet in contact komen met de tank tijdens het hanteren en bedienen.
18. Voeg geen bevroren fruit, groenten of ijsblokjes toe aan de tank.
19. Zorg ervoor dat alle keukengerei uit de tank zijn verwijderd voordat u het apparaat bedient om breuk te voorkomen, wat kan leiden tot persoonlijk letsel en schade aan eigendommen.
20. Laat het apparaat na de eerste uitpakbeurt minstens 2 uur staan voor gebruik om de koelvloeistof te laten settelen, zodat optimale prestaties worden gegarandeerd.

Waarschuwing:

21. Voorkom dat de stekker van de voedingskabel en de luchtuitleet in contact komen met water, en dompel de machine nooit onder in water of een andere vloeistof om elektrische schokken te voorkomen.
22. Gebruik het product niet als de voedingskabel of het stopcontact beschadigd is, of als een elektronisch onderdeel defect is. Neem het in plaats daarvan onmiddellijk mee naar een dealer of erkend service centrum voor reparatie of vervanging.

23. Plaats het product niet ondersteboven of onder een hoek.
24. Koppel altijd de voedingskabel los wanneer het product niet in gebruik is of tijdens het schoonmaken.
25. Het is niet toegestaan om metalen platen of andere geleidende materialen in de machine te steken om brand of kortsluiting te voorkomen.
26. Als de voedingskabel beschadigd is, moet deze worden vervangen door de fabrikant, de serviceagent of vergelijkbaar gekwalificeerd personeel om gevaren te vermijden.
27. Dit apparaat is niet bedoeld voor gebruik door personen (inclusief kinderen) met beperkte fysieke, sensorische of mentale capaciteiten, of gebrek aan ervaring en kennis, tenzij zij toezicht of instructie hebben gekregen over het gebruik van het apparaat door een persoon die verantwoordelijk is voor hun veiligheid. Kinderen moeten onder toezicht staan om te zorgen dat ze niet met het apparaat spelen.
28. Zorg ervoor dat het apparaat op een goed geventileerde plaats staat, weg van warmtebronnen en brandbare materialen.
29. Zorg ervoor dat de stroomvoorziening overeenkomt met de specificaties van het apparaat, met gebruik van de juiste stopcontacten en zekeringen.
30. Vermijd bij het hanteren van het apparaat contact met open vlammen of hoge temperatuuroervlakken.
31. Als u vermoedt dat er een koelmiddel is, zet dan onmiddellijk de stroom uit en meld dit aan een professional om het te verhelpen.
32. In geval van een storing of abnormale situatie, stop onmiddellijk met het gebruik van het apparaat en neem contact op met geautoriseerd servicepersoneel voor inspectie en reparatie.
33. Wanneer het apparaat het einde van zijn nuttige levensduur bereikt of moet worden vervangen, neem dan contact op met een professioneel bureau voor milieuvriendelijke recycling en afvoer.
34. Demonteer het apparaat niet zelf om het lekken van het koelmiddel of andere veiligheidsrisico's te voorkomen.
35. Voldoe aan de lokale wetten en voorschriften met betrekking tot de afvoer van afval elektrische en elektronische apparatuur.
36. Gebruik geen mechanische apparaten of andere middelen om het ontgooiproces te versnellen, behalve diegene die door de fabrikant worden aanbevolen.
37. Waarschuwing: Beschadig de koelmiddelcircuits niet. Deze waarschuwing is alleen van toepassing op apparaten met koelcircuits die toegankelijk zijn voor de gebruiker.
38. Waarschuwing: Gebruik geen elektrische apparaten in de voedselopslagcompartimenten van het apparaat, tenzij het van het type is dat door de fabrikant wordt aanbevolen.
39. Waarschuwing: Bewaar geen explosieve stoffen zoals spuitbussen met een brandbaar drijfgas in dit apparaat.
40. Waarschuwing: Dit product is geschikt voor thuisgebruik en vergelijkbare toepassingen, zoals:
 - Keukenruimtes voor werknemers in winkels, kantoren en andere werkomgevingen
 - Boerderijen en klanten in hotels, motels en andere residentiële;
 - type omgevingen;-Bed and breakfast omgevingen;
 - Catering en vergelijkbare niet-retail toepassingen
41. Zorg ervoor dat de voedingskabel niet vastzit of beschadigd is bij het positioneren van het apparaat.
42. Plaats geen meerdere draagbare stopcontacten of draagbare stroomvoorzieningen aan de achterkant van het apparaat.
43. Toezicht houden op kinderen om ervoor te zorgen dat ze niet met het apparaat spelen.

44. Houd ventilatieopeningen in de behuizing van het apparaat of in de ingebouwde structuur vrij van obstructie.
45. Het koelmiddel en de inblaasisolatie zijn brandbaar. Bij het afvoeren van het apparaat, doe dit alleen bij een geautoriseerd afvalverwerkingscentrum. Stel niet bloot aan vlam.



Waarschuwing: Brandgevaar / brandbare materialen.

PRODUCTBESCHRIJVING

PRODUCTONDERDELEN

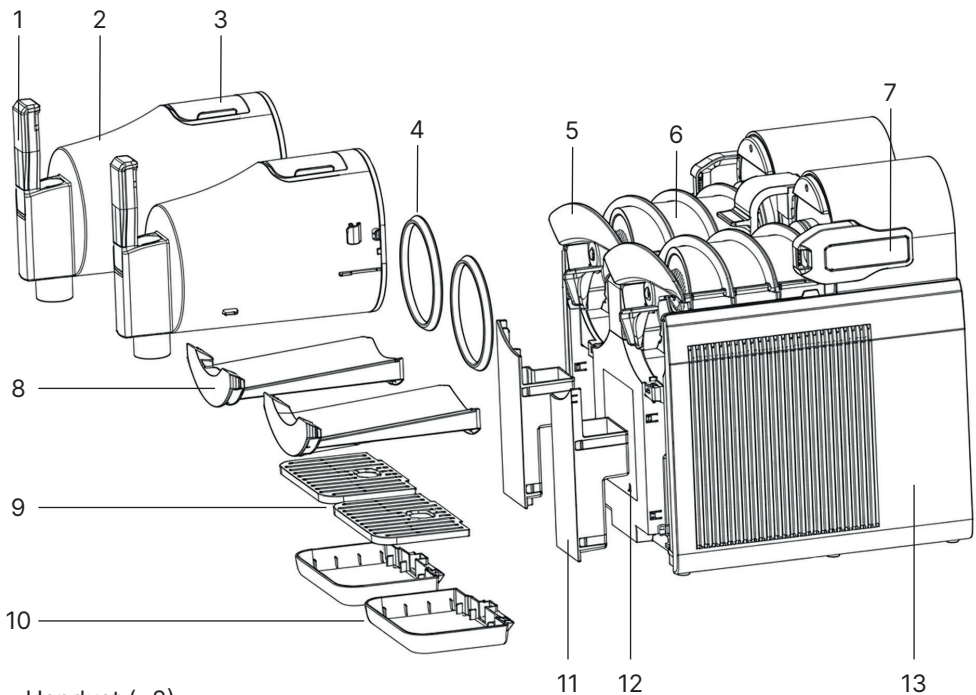

1. Handvat (x2)
2. Trommel (x2)
3. Trommeldeksel (x2)
4. Afsluitring (x2)
5. Roerblad (x2)
6. Verdamp(er) (x2)
7. Trommelvergrendelingshandvat (x2)
8. Condensatielade (x2)
9. Druppelbakdeksel (x2)
10. Druppelbak (x2)
11. Watertank (x2)
12. Bedieningspaneel
13. Zijkantpaneel (x2)

BEDIENINGSPANEEL

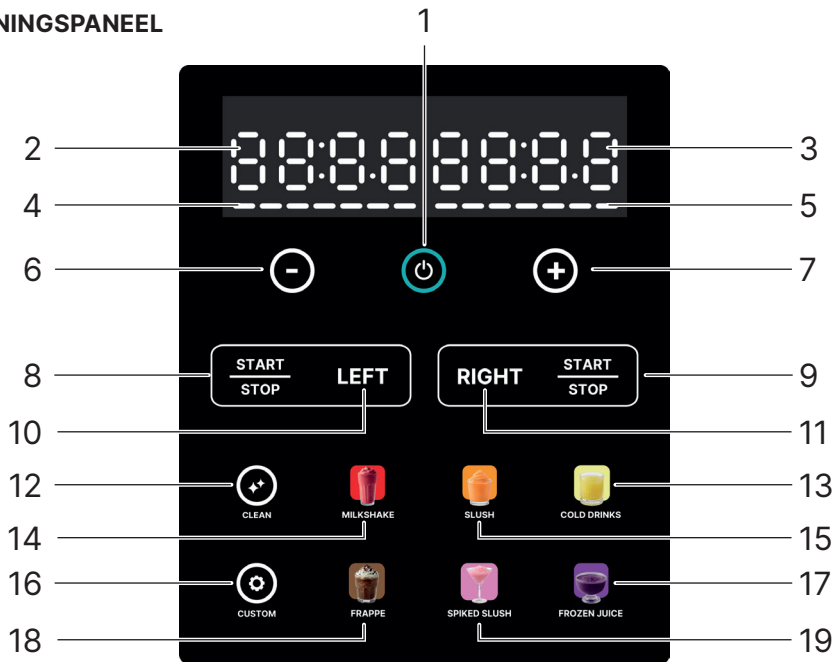

1. Aan/Uit Knop
2. Linker Display Temperatuur (°C / °F) en Tijd
3. Rechter Display Temperatuur (°C / °F) en Tijd
4. Slush dikte (Links)
5. Slush dikte (Rechts)
6. Temperatuur Verlagen Knop
7. Temperatuur Verhogen Knop
8. Start/Stop Knop (Links)
9. Start/Stop Knop (Rechts)
10. Linker Tank Knop
11. Rechter Tank Knop
12. Automatische Schoonmaak Knop
13. Cold Drinks Knop
14. Milkshake Knop
15. Slush Knop
16. Eigen Instellingen-Knop
17. Frozen Juice Knop
18. Frappe Knop
19. Spiked Slush Knop

VOORDAT U HET EERST GEBRUIKT

Opmerking:

Voordat u het apparaat gebruikt, reinigt u grondig alle componenten die in contact komen met de slush, inclusief: de tanks, verdamper, roerbladen en afdichtingen. Zorg ervoor dat de stroomkabel van het stopcontact is losgekoppeld voordat u gaat schoonmaken. Bij het maken van een slush plaatst u de machine op een vlakke ondergrond om de juiste werking van de compressor van de machine te garanderen.

- a. Na het schoonmaken van de onderdelen, monteert u de machine in de volgende volgorde, met speciale aandacht voor de volgende details:

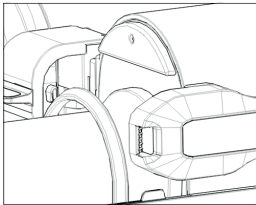

Zorg voor de juiste richting van de afdichting.

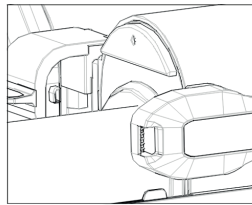

Wees er bewust van dat de afdichting elke keer kan loskomen bij het demonteren of monteren van de tank, dus controleer of de afdichting correct is geïnstalleerd.

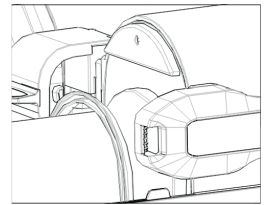

Onjuiste richting van de afdichting.

- b. Installeer alstublieft de roerbladen, tanks, condensopvang, watertanks, drupbaksets, zoals weergegeven op de afbeelding:

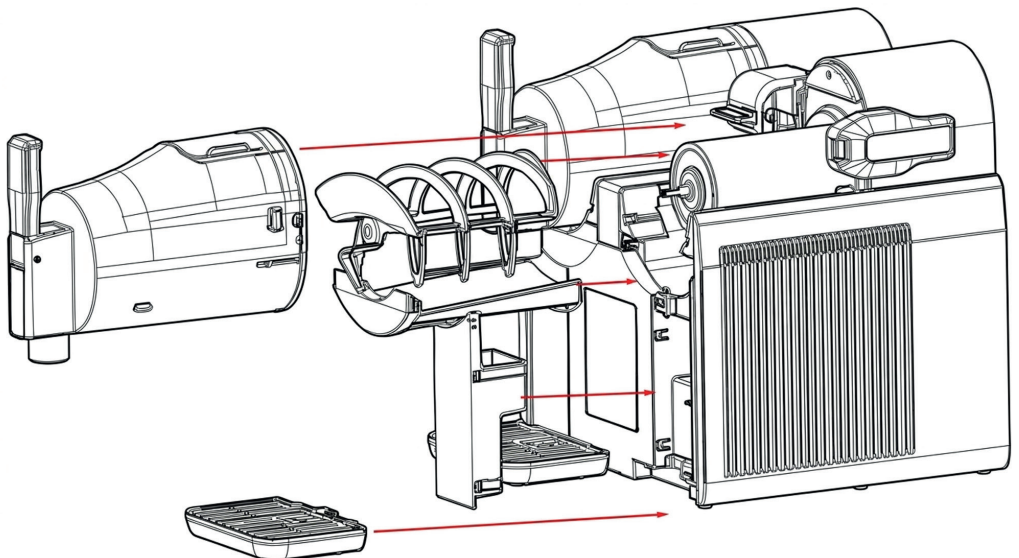

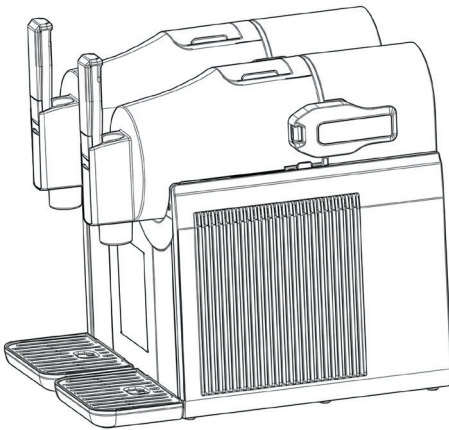

Na installatie

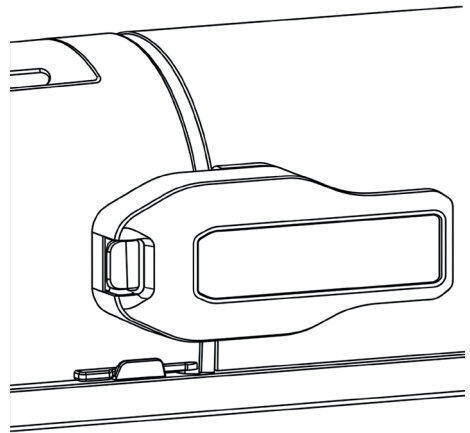

De handgreep moet naar de "Vergrendel" positie worden gedrukt; Anders kan de cilinderassemblage loskomen, wat kan leiden tot lekkage van vloeistoffen.

GEBRUIKSAANWIJZING

VUL DE TANK

Open de deksel van de tank, voeg vloeistoffen toe via de vulopening tussen de MAX en Min vullijn. Sluit de deksel.

Alle vloeistoffen: Suiker > 6%

Spiked Slush: 4% < Alcohol < 16%

OPMERKING:

- Voeg geen ijsblokjes of vaste ingrediënten zoals noten, snoepjes en in blokjes gesneden fruit toe. Vers sap moet worden gefilterd voordat het wordt toegevoegd.
- Voeg geen warme ingrediënten toe aan het apparaat. Zorg ervoor dat de temperatuur van elke toegevoegde vloeistof tussen 0°C en 30°C (32°F en 86°F) ligt.
- Voeg geen water rechtstreeks aan de tank toe om een slush te maken, omdat dit de verdamer kan laten bevriezen.
- Meng het drankmengsel altijd goed voordat je het in de tank giet.

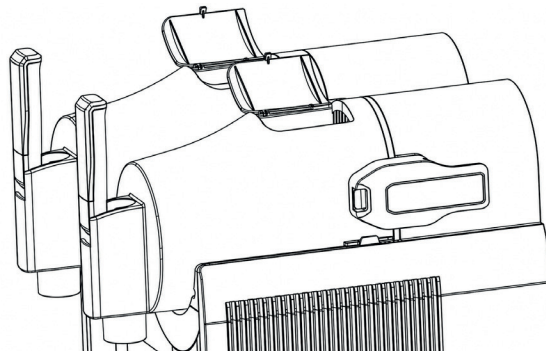

KIES EEN VOORINSTELLING & MAKEN SLUSH

- Aan: Steek de stekker in het stopcontact en druk op de Aan-knop.
- Kies Tank: Druk op de LINKER of RECHTER knop om te kiezen welke tank je wilt configureren.
- Kies Modus: Selecteer je gewenste preset (Slush, Spiked Slush, Frappe, Milkshake, Frozen Juice, of Cold Drinks).
- Start: Druk op de START/STOP-knop om het koelproces te starten. De tijd hangt af van je gekozen preset en de temperatuur van je ingrediënten. Het nummer dat op het scherm wordt weergegeven, is de "huidige temperatuur" van de drank die in de tank is gedetecteerd.
- Stop: Druk op de LINKER of RECHTER knop om te kiezen welke tank je wilt stoppen, druk op de START/STOP-knop om het koelproces te stoppen.

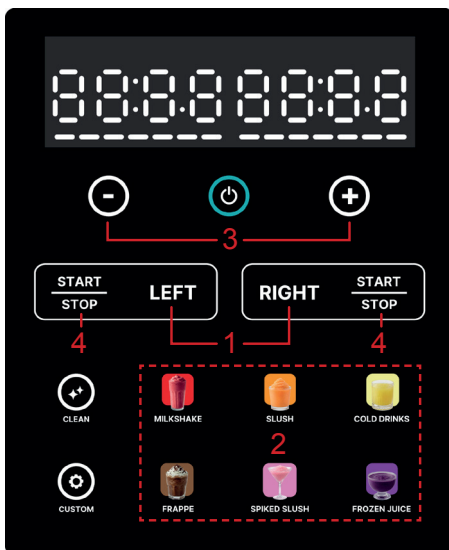

Stap 1:

Druk op de LINKER of RECHTER knop om de tank te selecteren

Stap 2:

Kies uw gewenste preset.

Stap 3:

Gebruik de "+" en "-" knoppen om de gewenste slush-dikte aan te passen.

Stap 4:

Druk op de "START/STOP" knop om slush te maken.

PROGRAMMA TABEL

Programma	Standaard Instelling	Bereik	Ontworpen voor
Slush	4	1-7 (Dikte en Temperatuur)	Reguliere suikerzoete dranken.
Spiked Slush	6	1-7 (Dikte en Temperatuur)	Alcoholische dranken (4-16% ABV).
Frappe	5	1-7 (Dikte en Temperatuur)	Koffie-gebaseerde bevroren dranken.
Milkshake	4	1-7 (Dikte en Temperatuur)	Zuivel- en roomgebaseerde dranken
Frozen Juice	3	1-7 (Dikte en Temperatuur)	Natuurlijk gezoete vruchtendranken.
Cold Drinks	6	Niveau 1: 9°C Niveau 2: 8°C Niveau 3: 7°C Niveau 4: 6°C Niveau 5: 5°C Niveau 6: 4°C Niveau 7: 3°C	Koelen van elke drank (3°C tot 9°C).
Aangepast	N/B	-1.0 tot - 9.5°C	Je eigen stijl van slush maken.

Druk op de +/- knoppen om de temperatuur of dikte van uw dranken te veranderen:

- In het aangepaste programma passen de + en - knoppen de temperatuur direct aan. Hoe lager de temperatuur, hoe dikker uw drankje zal zijn. Een hoger niveau betekent een lagere temperatuur en hogere dikte van uw drankje.
- In de Milkshake, Slush, Frappe, Frozen Juice, en Spiked Slush programma's, passen de + en - knoppen het niveau aan om de dikte te selecteren.
- In het Koude Drank programma passen de + en - knoppen het niveau aan om de bijbehorende temperatuur te selecteren.
- De geheugenfunctie stelt automatisch de temperatuur-/dikte-instelling in op het niveau dat u de vorige keer hebt gekozen.

OPMERKING: Het instellen van de temperatuur te laag kan ervoor zorgen dat de motor vastloopt of dat het drankje overloopt.

Temperatuur Eenheid Conversie

Om te schakelen tussen Celsius (°C) en Fahrenheit (°F), houdt u de Spiked Slush en Frozen Juice knoppen tegelijkertijd 2 seconden ingedrukt binnen 30 seconden na het inschakelen van het apparaat.

GENIET VAN SLUSH

Wanneer de slush klaar is, zal het apparaat piepen en het scherm zal "COOL" weergeven. De machine gaat in de warmhoudstand, de ijs-slushmachine kan de dranken tot 12 uur koel houden. Daarna zal het 10 korte piepjes geven en automatisch uitschakelen. Plaats een beker onder de afvoerlepel, druk op de afvoerhendel en geniet van de Slush Ice.

LEEG DE TANK

1. Verwijder alle drank uit de tank.
2. Vul elke tank met 2 L warm water (niet hoger dan 40°C). Voeg indien nodig een paar druppels afwasmiddel toe.
3. Druk op de "LINKS" of "RECHTS" knop om de tank te selecteren dat gereinigd moet worden.
4. Selecteer de "CLEAN" knop en druk vervolgens op de "START/STOP" knop om het reinigingsprogramma te starten, dat 5 minuten duurt. Zodra het klaar is, schakelt het apparaat automatisch uit.
5. Giet al het water uit de tank. Herhaal het proces als er drankresten achterblijven.

SCHOONMAKEN

Druk op de aan/uit-knop om de machine uit te schakelen en trek de stekker uit het stopcontact. Verwijder de trommel, roerbladen, condensatietrays, opvangbakken, watertanks en afdichtingen voor reiniging, en monteer vervolgens de componenten terug op de hoofdunit. (→ Schoonmaken en onderhoud)

INGREDIËNTEN VOORZORGSMAATREGELEN

1. Gebruik geen suikervrije of laag-suikerdranken (suikergehalte moet minimaal 6% zijn), aangezien deze kunnen bevriezen tot vaste stoffen en mogelijk het apparaat kunnen beschadigen. Voorbeelden zijn: suikervrije frisdrank, sodawater, suikervrije sap, zwarte koffie en energiewater, enzovoort. Als het suikergehalte onder de 6% ligt, kunt u een van de volgende toevoegen: witte suiker, kokosbloesemsuiker, honing, ahornsiroop, agavesiroop, gearomatiseerde siroop, fruitsap.
2. De minimale capaciteit is 1L, de maximale capaciteit voor de slushfunctie is 1,5L, en de maximale capaciteit voor de koude drankfunctie is 2,0L.
3. Voeg geen ijsblokjes of andere vaste stoffen toe, zoals fruitstukken, ijsmixen, of bevroren fruit, aangezien deze het apparaat kunnen beschadigen.
4. Bij het gebruik van de SPIKED SLUSH-functie moet het alcoholpercentage van de vloeistof tussen 4% en 16% liggen. Als het alcoholpercentage 16% overschrijdt, kunt u een van de volgende toevoegen: vruchtensap, sodawater, tonicwater, koffie, thee of non-alcoholische mixers.
5. Bij het gebruik van de FRAPPE (koffie slush) en MILKSHAKE (melkmix slush) functies, zijn slagroom en suiker onmisbaar in het recept, anders kunnen de roerbladen vast komen te zitten. Het wordt aanbevolen om slush te maken volgens de aanbevolen recepten.

SCHOONMAKEN EN ONDERHOUD

WAARSCHUWING!

- Om hygiënische redenen moet het apparaat voor en na elk gebruik worden schoongemaakt.
- Gebruik geen organische oplosmiddelen, kokend water, schoonmaakmiddelen of sterke zuren of basen, enz. om het apparaat schoon te maken.
- Zorg ervoor dat het apparaat is uitgeschakeld en van het stopcontact is losgekoppeld voordat u het schoonmaakt of onderhoudt. Laat het volledig afkoelen en verwijder eventuele drank uit de container.
- Steek het apparaat, de stroomkabel of de stekker nooit in water of een andere vloeistof. De bekertjes en deksels zijn geschikt voor de vaatwasser of voor handwas.

OPMERKING:

Voor gemakkelijker schoonmaken, schakel het programma niet uit totdat alle drank is gedistribueerd.

1. Verwijder alle drank uit de tank. U kunt eventuele resterende drank uit de tank afvoeren wanneer de ijs-slushmachine is uitgeschakeld.
2. Koppel het apparaat los van het stopcontact.
3. Demonteer alle onderdelen.
4. Gebruik een zachte doek met warm, zeepachtig water om de tanks, roerbladen, condensatiebakken, watertanks, lekbakken en het deksel schoon te maken.

OPMERKING:

Deze onderdelen kunnen in een vaatwasser worden schoongemaakt, maar de functie voor het drogen op hoge temperatuur moet worden uitgeschakeld.

5. Maak de hoofdunit schoon met een zachte, vochtige doek.
6. Droog alle onderdelen grondig en monteer het apparaat opnieuw.
7. Laat na het schoonmaken het tankdeksel open om schimmel- en bacteriegroei te voorkomen.

PROBLEEMOPLOSSING

ALARMFUNCTIE VOOR VERLIES VAN MOTORTOERENTAL

- De motor is uitgerust met een blokkagebeschermingsfunctie.
- Als er tijdens de werking een snelheidsverlies wordt gedetecteerd, verschijnt er een E1-alarm en klinkt er een waarschuwing. Zowel de compressor als de motor zullen tijdelijk stoppen. Dit voorkomt schade aan het aandrijfsysteem van de motor.
- Als dit gebeurt, volg dan deze stappen om het probleem op te lossen:
 1. Koppel het apparaat los.
 2. Verwijder het drankmengsel.
 3. Laat de eenheid ongeveer 15 minuten afkoelen.
 4. Demonteer alle componenten om te controleren op eventuele ingrediënten die vastzitten in de roerbladen.
 5. Monteer alle onderdelen weer, sluit het apparaat weer aan en ga verder met het gebruik.

BELANGRIJK!

- Overschrijd de maximale capaciteit niet; dit is de meest voorkomende oorzaak van motoroverbelasting.
- Voorkom het toevoegen van ijsblokjes of andere vaste ingrediënten.

COMPRESSORBESCHERMINGSFUNCTIE

- Na het uitschakelen van een programma heeft de compressor een veiligheidspauze van 3 minuten voordat hij opnieuw kan opstarten.
- Overschakelen van een lopend programma naar de pauzestand vertraagt de uitschakeling van de compressor met ongeveer 3 minuten.

TANK NIET GOED VASTGEZET FUNCTIE

- Als de tank niet goed is bevestigd aan de hoofdunit, zal de unit niet inschakelen wanneer u de Startknop indrukt, en wordt er een E1-foutcode weergegeven.
- Als de tank tijdens de werking losraakt, zal de ijs-slushmachine pauzeren, en zal er een waarschuwing worden gegeven.

FOUTCODES

Foutcode	Beschrijving
E1	De trommel is los, de motor is vastgelopen of er is een communicatieprobleem met de hallsensor.
E2	Er is een probleem met de temperatuursensor (open/ kortsluiting).
E3	De condensorventilator die de eenheid koelt werkt niet (open circuit of overbelasting).
E4	Het drankmengsel heeft te weinig suiker.
E5	Het drankmengsel heeft te veel alcohol.
E6	Er is een communicatieprobleem tussen de controle- en voedingsplaten.

PROBLEEMOPLOSSING

Probleem	Mogelijke Oorzaak	Oplossing
De roerbladen maken een lichte schrapende geluid tegen de tank	<ul style="list-style-type: none"> • Het ijs dat zich vormt, veroorzaakt het geluid 	<ul style="list-style-type: none"> • Dit is normaal. Geen oplossing vereist.
De achterkant van de tank lekt. De foutcode E1 kan ook worden weergegeven.	<ul style="list-style-type: none"> • De tanks zijn niet vergrendeld. • De afdichting is los, verkeerd geïnstalleerd of ontbreekt. 	<ul style="list-style-type: none"> • Draai de cilindersloten naar de vergrendelde positie. • Zie de sectie Montage voor hoe je de afdichting correct installeert.
De tank kan niet op zijn plaats worden vergrendeld.	<ul style="list-style-type: none"> • Het roerblad is onjuist geïnstalleerd. 	<ul style="list-style-type: none"> • Zie de sectie Montage voor hoe je het roerblad correct installeert en probeer de cilinder opnieuw in positie te vergrendelen.
Er is een luid schrapend geluid of de roerblad zit vast.	<ul style="list-style-type: none"> • Het roerblad is vervormd. 	<ul style="list-style-type: none"> • Koop een nieuw Roerblad.
Aan het einde van het maken van een slush zijn de roerbladen bekrast of vast komen te zitten, waardoor de foutcodes E1 of E4 worden weergegeven.	<ul style="list-style-type: none"> • Er is onvoldoende suiker in het drankmengsel. 	<ul style="list-style-type: none"> • Voeg suiker toe aan het drankmengsel. Zet het apparaat uit en wacht 10 minuten. Start daarna de machine opnieuw op.
Foutcode E5 wordt weergegeven.	<ul style="list-style-type: none"> • Er zit te veel alcohol in het drankmengsel. 	<ul style="list-style-type: none"> • Verdun de drank met een niet-alcoholische drank. Zet het apparaat uit en wacht 10 minuten. Start de machine daarna opnieuw op.
Er is geen slush wanneer de frappe- of milkshakeprogramma's worden gebruikt of wanneer de foutcodes E1 of E4 worden weergegeven.	<ul style="list-style-type: none"> • De drankmix heeft een te laag vet- of suikergehalte. 	<ul style="list-style-type: none"> • Voeg zware room of suiker toe aan het drankmengsel. • Zet het apparaat uit en wacht 10 minuten. Zet de machine daarna opnieuw aan.

TECHNISCHE SPECIFICATIES

Productnummer: SLFRZ2BK

Spanning: 220 - 240 V ~ 50/60Hz

Vermogen: 300 Watt

Capaciteit: 2×2L Koude Drank, 2×1,5L Slush

JUISTE AFVALVERWERKING VAN DIT PRODUCT



Deze marking geeft aan dat dit product niet samen met ander huishoudelijk afval in de EU mag worden weggegooid. Om mogelijke schade aan het milieu of de menselijke gezondheid door ongecontroleerde afvalverwerking te voorkomen, recycle het verantwoord om het duurzame hergebruik van materiaalketens te bevorderen. Om uw gebruikte apparaat terug te geven, gebruik alstublieft de retour- en inzamelsystemen of neem contact op met de retailer waar het product is aangeschaft. Zij kunnen dit product voor milieuvriendelijke recycling innemen.

Het apparaat voldoet aan de Europese Richtlijnen 2014/35/EU, 2014/30/EU en 2009/125/EC.

WICHTIGE SICHERHEITSANWEISUNGEN

1. Bitte lesen Sie das Benutzerhandbuch sorgfältig vor der Benutzung.
2. Stellen Sie sicher, dass der verwendete Spannungsbereich mit den Angaben auf dem Typenschild übereinstimmt, und dass der Stecker des Netzkabels mit der Steckdose kompatibel ist, wobei auch sichergestellt werden muss, dass die Steckdose ordnungsgemäß geerdet ist.
3. Nur für den Hausgebrauch. Halten Sie das Gerät 10 cm von Wänden, beiden Seiten und der Rückseite des Geräts entfernt.
4. Verwenden Sie keine vom Hersteller nicht empfohlenen Zubehörteile.
5. Lassen Sie niemals Kinder oder Personen mit Behinderungen ohne Anleitung oder Aufsicht das Gerät bedienen.
6. Verwenden Sie das Produkt nicht in der Nähe von Hochtemperatur-Gas- oder Elektroheizgeräten, um Unfälle zu vermeiden.
7. Schalten Sie den Kompressorschalter nicht häufig ein und aus (es sollte mindestens ein 3-minütiger Abstand zwischen jeder Benutzung liegen), um Schäden am Kompressor zu vermeiden.
8. Beim Entfernen des Smoothies schlagen Sie nicht auf die Oberfläche oder die Kanten des Behälters, um Beschädigungen zu vermeiden.
9. Aktivieren Sie die Einschalttaste nicht, es sei denn, der Behälter ist ordnungsgemäß installiert oder die Rührklinge ist nicht an ihrem Platz.
10. Um einen ordnungsgemäßen Betrieb des Slush-Makers sicherzustellen, verwenden Sie bitte Zutaten bei einer angemessenen Temperatur (ca. -10 °C bis Raumtemperatur). Fügen Sie keine überhitzten Zutaten oder Eiswürfel hinzu, da dies die Maschine beschädigen kann.
11. Öffnen Sie den Knopf und entfernen Sie den Behälter während des Betriebs nicht, nachdem Sie die Maschine zum Herstellen eines Smoothies gestartet haben.
12. Dieses Produkt sollte nicht im Freien ohne Dach oder Schutz verwendet werden. Lagern Sie das Produkt nicht im Freien.
13. Verwenden Sie keine chemischen Reinigungsmittel und harten Werkzeuge zur Reinigung des Produkts. Spülen Sie den Verdampfer nicht direkt mit Wasser ab und verwenden Sie keine Heißtrocknungsmethode zur Reinigung.
14. Bitte ziehen Sie nach dem Betrieb umgehend den Netzstecker.
15. Es ist normal, ein leichtes Geräusch von der Rührklinge zu hören, die beim Start der Slush-Maschine ohne Zutaten am Verdampfer kratzt.
16. Bewahren Sie das Benutzerhandbuch an einem sicheren Ort auf.
17. Achten Sie beim Handhaben und Bedienen darauf, dass Haare und Kleidung nicht mit dem Behälter in Kontakt kommen.
18. Fügen Sie keine gefrorenen Früchte, Gemüse oder Eiswürfel in den Behälter hinzu.
19. Stellen Sie vor dem Betrieb sicher, dass alle Utensilien aus dem Behälter entfernt sind, um Bruch zu vermeiden, was zu Verletzungen und Sachschäden führen könnte.
20. Lassen Sie das Gerät nach dem ersten Auspacken mindestens 2 Stunden stehen, bevor Sie es in Betrieb nehmen, damit sich das Kältemittel setzen kann und eine optimale Leistung gewährleistet ist. en Früchte, Gemüse oder Eiswürfel in den Behälter hinzu.
19. Stellen Sie vor dem Betrieb sicher, dass alle Utensilien aus dem Behälter entfernt sind, um Brüche zu vermeiden, die zu Personenschäden und Sachschäden führen könnten.
20. Lassen Sie das Gerät nach dem ersten Auspacken mindestens 2 Stunden stehen, bevor Sie es in Betrieb nehmen, damit sich das Kältemittel setzen kann, um eine optimale Leistung zu gewährleisten.

WARNUNG:

21. Vermeiden Sie es, den Stecker des Netzkabels und den Luftauslass Wasser auszusetzen, und tauchen Sie die Maschine niemals in Wasser oder andere Flüssigkeiten, um einen elektrischen Schlag zu vermeiden.
22. Verwenden Sie das Produkt nicht, wenn das Netzkabel oder die Steckdose beschädigt ist oder wenn ein elektrisches Bauteil ausfällt. Bringen Sie es stattdessen umgehend zu einem Händler oder autorisierten Servicezentrum zur Reparatur oder zum Austausch.
23. Stellen Sie das Produkt nicht auf den Kopf oder in einem Winkel auf.
24. Ziehen Sie immer den Stecker des Netzkabels, wenn das Produkt nicht in Gebrauch ist oder während der Reinigung.
25. Metallplatten oder andere leitfähige Materialien dürfen nicht in die Maschine eingeführt werden, um Brände oder Kurzschlüsse zu vermeiden.
26. Wenn das Netzkabel beschädigt ist, muss es vom Hersteller, seinem Serviceagenten oder ähnlich qualifiziertem Personal ersetzt werden, um Gefahren zu vermeiden.
27. Dieses Gerät ist nicht für die Benutzung durch Personen (einschließlich Kinder) mit eingeschränkten physischen, sensorischen oder geistigen Fähigkeiten oder mangelnder Erfahrung und Wissen vorgesehen, es sei denn, sie haben eine Aufsicht oder Anleitung zur Benutzung des Geräts von einer für ihre Sicherheit verantwortlichen Person erhalten. Kinder sollten beaufsichtigt werden, um sicherzustellen, dass sie nicht mit dem Gerät spielen.
28. Stellen Sie sicher, dass das Gerät in einem gut belüfteten Bereich, fern von Wärmequellen und brennbaren Materialien, platziert wird.
29. Stellen Sie sicher, dass die Stromversorgung den Spezifikationen des Geräts entspricht, indem Sie die entsprechenden Steckdosen und Sicherungen verwenden.
30. Vermeiden Sie beim Umgang mit dem Gerät den Kontakt mit offenen Flammen oder heißen Oberflächen.
31. Wenn Sie einen Kältemittel-Leck vermuten, schalten Sie sofort die Stromversorgung ab und benachrichtigen Sie einen Fachmann, um damit umzugehen.
32. Bei Fehlfunktionen oder abnormalen Situationen verwenden Sie das Gerät sofort nicht mehr und wenden Sie sich an autorisiertes Servicepersonal zur Inspektion und Reparatur.
33. Wenn das Gerät das Ende seiner Nutzungsdauer erreicht oder ersetzt werden muss, wenden Sie sich an eine professionelle Agentur für umweltfreundliches Recycling und Entsorgung.
34. Demontieren Sie das Gerät nicht selbst, um Kältemittel-Lecks oder andere Sicherheitsgefahren zu vermeiden.
35. Halten Sie sich an lokale Gesetze und Vorschriften zur Entsorgung von Elektro- und Elektronikschrott.
36. Verwenden Sie keine mechanischen Geräte oder andere Mittel, um den Abtauprozess zu beschleunigen, außer den vom Hersteller empfohlenen.
37. Beschädigen Sie den Kältemittelkreis nicht. Diese Warnung gilt nur für Geräte mit Kältekreisen, die für den Benutzer zugänglich sind.
38. Verwenden Sie keine elektrischen Geräte in den Lebensmittelaufbewahrungsfächern des Geräts, es sei denn, sie sind vom Hersteller empfohlen.
39. Lagern Sie keine explosiven Substanzen wie Aerosoldosen mit brennbarem Treibmittel in diesem Gerät.
40. Dieses Produkt ist für den Heimgebrauch und ähnliche Anwendungen geeignet, wie:
 - Mitarbeiterküchen in Geschäften, Büros und anderen Arbeitsumgebungen
 - Bauernhöfe und Kunden in Hotels, Motels und anderen Wohn-;
 - Umgebungen;-Bed and Breakfast-Umgebungen;
 - Catering und ähnliche nicht gewerbliche Anwendungen.

41. Stellen Sie beim Positionieren des Geräts sicher, dass das Versorgungskabel nicht eingeklemmt oder beschädigt ist.
42. Platzieren Sie keine mehreren tragbaren Steckdosen oder tragbaren Stromversorgungen an der Rückseite des Geräts.
43. Beaufsichtigen Sie Kinder, um sicherzustellen, dass sie nicht mit dem Gerät spielen.
44. Warnung: Halten Sie die Belüftungsöffnungen im Geräteschrank oder in der eingebauten Struktur frei von Verstopfungen.
45. Das Kältemittel und das Isolierblasgas sind brennbar. Entsorgen Sie das Gerät nur an einem autorisierten Abfallentsorgungszentrum. Nicht Flamme aussetzen.



Warnung: Brandgefahr/brennbare Materialien.

PRODUKTBESCHREIBUNG

PRODUKTEILE

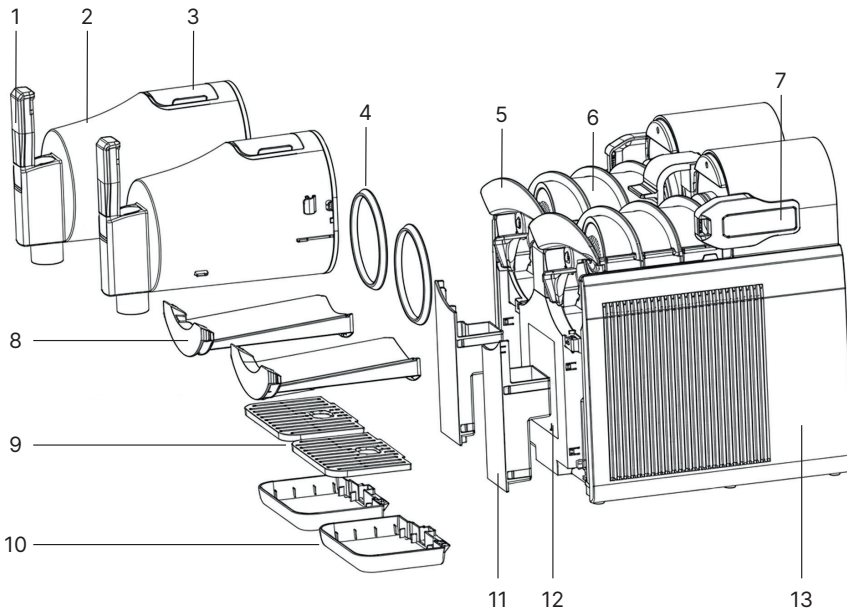

1. Griff (×2)
2. Fass (×2)
3. Fassdeckel (×2)
4. Dichtungsring (×2)
5. Rührblatt (×2)
6. Verdampfer (×2)
7. Fassverschlussgriff (×2)
8. Kondensatwanne (×2)
9. Tropfschalenabdeckung (×2)
10. Tropfschale (×2)
11. Wassertank (×2)
12. Steuerpanel
13. Seitenpanel (×2)

BEDIENFELD

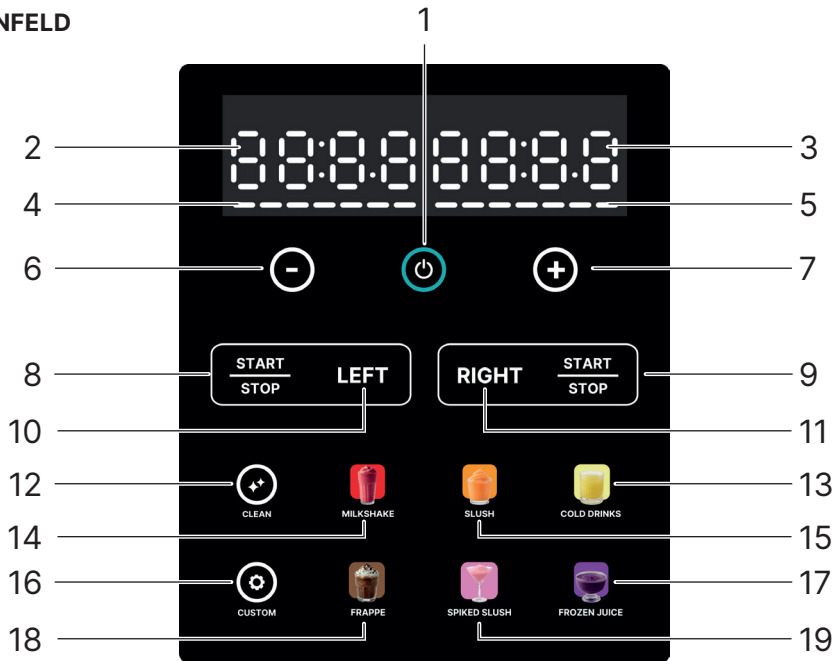

1. Power-Taste
2. Linke Anzeige Temperatur (°C / °F) und Zeit
3. Rechte Anzeige Temperatur (°C / °F) und Zeit
4. Slush-Dicke (Links)
5. Slush-Dicke (Rechts)
6. Temperatur verringern Taste
7. Temperatur erhöhen Taste
8. Start/Stopp Taste (Links)
9. Start/Stopp Taste (Rechts)
10. Linke Fass-Taste
11. Rechte Fass-Taste
12. Auto-Reinigungs-Taste
13. Cold Drinks Taste
14. Milkshake-Taste
15. Slush-Taste
16. Maßgeschneiderte Taste
17. Frozen Juice-Taste
18. Frappe-Taste
19. Spiked Slush-Taste

VOR DER ERSTEN BENUTZUNG

Hinweis:

Bitte reinigen Sie vor der Benutzung alle Komponenten, die mit dem Slush in Kontakt kommen, gründlich, einschließlich: der Fässer, Verdampfer, Rührblätter und Dichtungsringe. Stellen Sie sicher, dass das Netzkabel vor der Reinigung vom Stromnetz getrennt ist. Beim Herstellen eines Slushs stellen Sie bitte die Maschine auf eine flache Oberfläche, um die ordnungsgemäße Funktion des Kompressors der Maschine zu gewährleisten.

a. Nach der Reinigung der Teile, bauen Sie die Maschine in folgender Reihenfolge zusammen, wobei Sie besondere Aufmerksamkeit auf die folgenden Details legen:

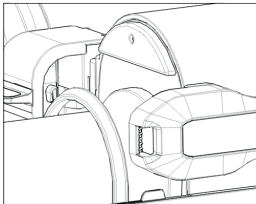

Stellen Sie die richtige Richtung des Dichtungsringes sicher.

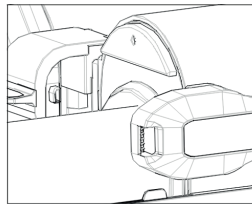

Seien Sie sich bewusst, dass der Dichtungsring beim Zerlegen oder Zusammenbauen des Behälters jedes Mal abfallen kann, überprüfen Sie daher, ob der Dichtungsring ordnungsgemäß installiert ist.

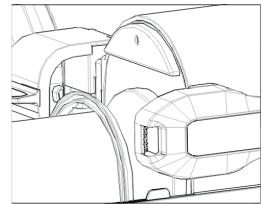

Falsche Richtung des Dichtungsringes.

b. Bitte installieren Sie die Rührblätter, Fässer, Kondensatauffangbehälter, Wassertanks, Tropfschalen-Sets, wie im Bild gezeigt:

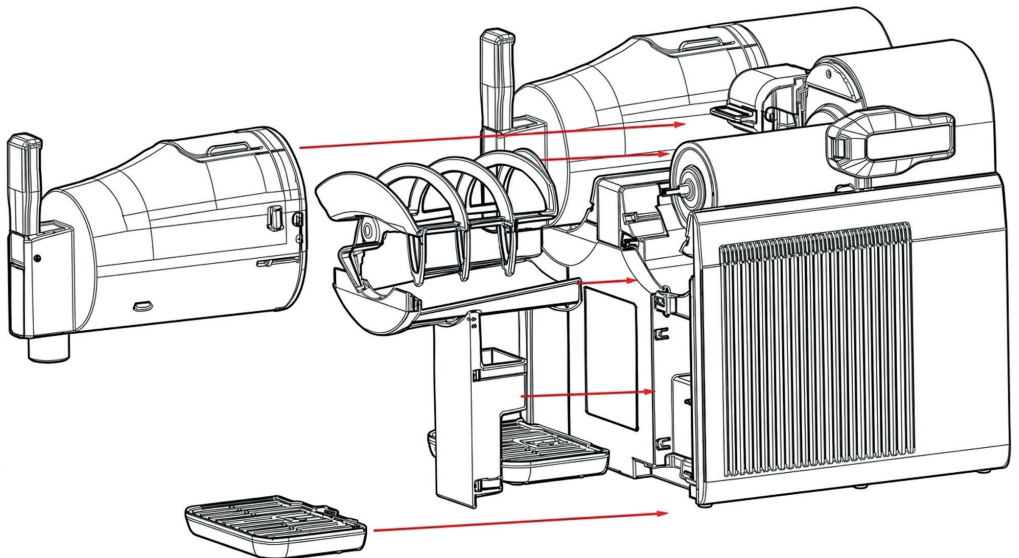

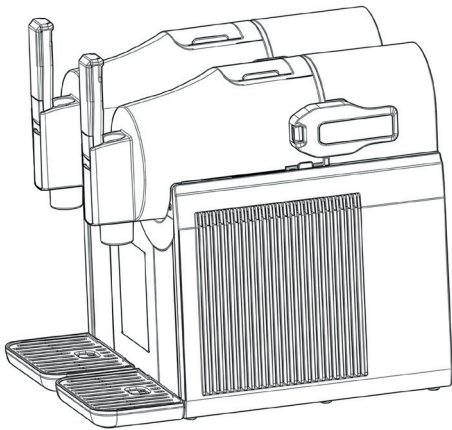

Nach der Installation

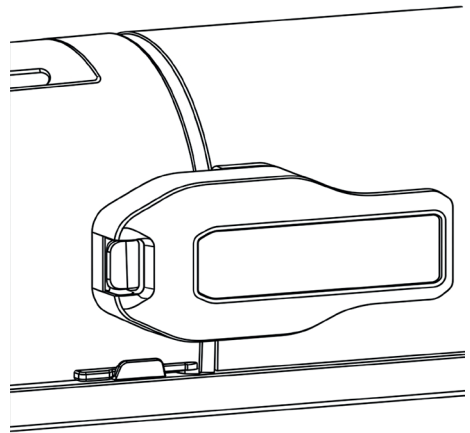

Der Griff muss in die Position "Sperren" gedrückt werden; andernfalls kann die Fassungsanordnung locker werden, was zu Flüssigkeitsleckagen führen könnte.

GEBRAUCHSANWEISUNG

FÜLLEN SIE DAS FASS

Öffnen Sie den Deckel des Behälters, fügen Sie Flüssigkeiten durch die Füllöffnung zwischen der MAX- und MIN-Fülllinie hinzu. Schließen Sie den Deckel.

Alle Flüssigkeiten: Zucker > 6%

Spiked Slush: 4% < Alkohol < 16%

HINWEIS:

- Fügen Sie keine Eiswürfel oder feste Zutaten wie Nüsse, Süßigkeiten und gewürfelte Früchte hinzu. Frischer Saft muss gefiltert werden, bevor er hinzugefügt wird.
- Fügen Sie keine heißen Zutaten in das Gerät hinzu. Stellen Sie sicher, dass die Temperatur jeder hinzugefügten Flüssigkeit zwischen 0°C und 30°C (32°F und 86°F) liegt.
- Fügen Sie kein Wasser direkt in den Behälter hinzu, um einen Slush herzustellen, da dies den Verdampfer einfrieren kann.
- Mischen Sie die Getränkemischung immer gut, bevor Sie sie in den Behälter gießen.

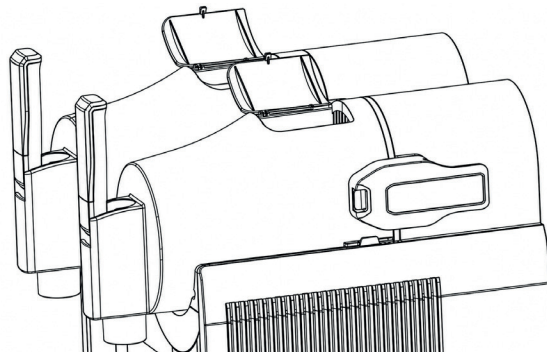

WÄHLEN SIE EIN VOREINSTELLUNG & STELLEN SIE SLUSH HER

- Einschalten: Stecken Sie den Stecker ein und drücken Sie die Einschalttaste.
- Fass auswählen: Drücken Sie die LINKEN oder RECHTEN Taste, um das Fass auszuwählen, das konfiguriert werden soll.
- Modus wählen: Wählen Sie Ihre gewünschte Voreinstellung (Slush, Spiked Slush, Frappe, Milkshake, Frozen Juice oder Cold Drinks).
- Start: Drücken Sie die START/STOP-Taste, um den Kühlprozess zu beginnen. Die Zeit hängt von Ihrer gewählten Voreinstellung und der Temperatur Ihrer Zutaten ab. Die auf dem Bildschirm angezeigte Zahl ist die "aktuelle Temperatur" des Getränks, das im Fass erkannt wurde.
- Stoppen: Drücken Sie die LINKEN oder RECHTEN Taste, um das Fass auszuwählen, das gestoppt werden soll, und drücken Sie die START/STOP-Taste, um den Kühlprozess zu stoppen.

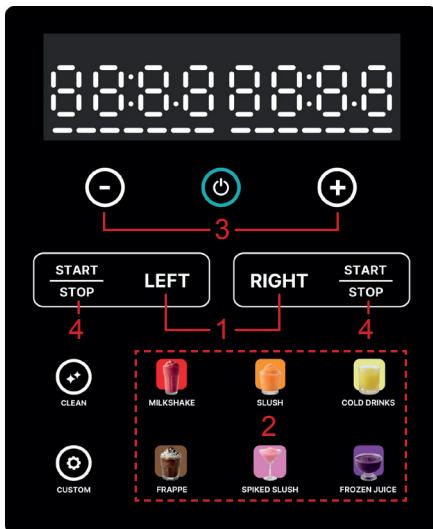

Schritt 1:

Drücken Sie die LINKE oder RECHTE Taste, um das Fass auszuwählen

Schritt 2:

Wählen Sie Ihre gewünschte Voreinstellung.

Schritt 3:

Verwenden Sie die "+" und "-" Tasten, um die gewünschte Slush-Dicke anzupassen.

Schritt 4:

Drücken Sie die "START/STOP" Taste, um Slush herzustellen.

VOREINGESTELLTE EINSTELLUNGEN TABELLE

Voreinstellung	Standard Einstellung	Bereich	Entwickelt für
Slush	4	1-7 (Dicke und Temperatur)	Regelmäßige zuckerhaltige Getränke.
Spiked Slush	6	1-7 (Dicke und Temperatur)	Alkoholische Getränke (4-16% ABV).
Frappe	5	1-7 (Dicke und Temperatur)	Kaffee-basierte gefrorene Getränke.
Milkshake	4	1-7 (Dicke und Temperatur)	Milch- und sahnebasierte Getränke
Frozen Juice	3	1-7 (Dicke und Temperatur)	Natürlich gesüßte Fruchtgetränke.
Kaltes Getränk	6	Stufe 1: 9°C Stufe 2: 8°C Stufe 3: 7°C Stufe 4: 6°C Stufe 5: 5°C Stufe 6: 4°C Stufe 7: 3°C	Kühlen jedes Getränks (3°C bis 9°C).
Maßgeschneidert	N/A	-1.0 bis - 9.5°C	Erstellen Sie Ihren eigenen Slush-Stil.

Drücken Sie die -/+ Tasten, um die Temperatur oder Dicke Ihrer Getränke zu ändern:

- Im benutzerdefinierten Programm passen die + und - Tasten die Temperatur direkt an. Je niedriger die Temperatur, desto dicker wird Ihr Getränk sein. Ein höherer Wert bedeutet eine niedrigere Temperatur und höhere Dicke Ihres Getränks.
- In den Programmen Milkshake, Slush, Frappe, Frozen Juice und Spike Slush passen die + und - Tasten den Wert an, um die Dicke auszuwählen.
- Im Programm Kaltes Getränk passen die + und - Tasten den Wert an, um die entsprechende Temperatur auszuwählen.
- Die Speicherfunktion setzt die Temperatureinstellung/ Dicke automatisch auf den Wert, den Sie beim letzten Mal gewählt haben.

HINWEIS: Eine zu niedrige Temperatureinstellung kann dazu führen, dass der Motor stehen bleibt oder das Getränk überläuft.

Temperatureinheitenumrechnung

Um zwischen Celsius (°C) und Fahrenheit (°F) zu wechseln, halten Sie die Tasten Spiked Slush und Frozen Juice gleichzeitig für 2 Sekunden gedrückt, innerhalb von 30 Sekunden nach dem Einschalten des Geräts.

GENIESSEN SIE SLUSH

Wenn der Slush fertig ist, wird das Gerät piepen und der Bildschirm zeigt "KÜHL" an. Die Maschine tritt in den Wärmeschutzmodus ein, die Eisslushmaschine kann die Getränke bis zu 12 Stunden kühl halten. Danach gibt sie 10 kurze Pieptöne von sich und schaltet sich automatisch aus. Stellen Sie einen Becher unter den Auslass, drücken Sie den Auslasshebel und genießen Sie den Slush-Eis.

LEEREN SIE DAS FASS

1. Entfernen Sie alle Getränke aus dem Fass.
2. Füllen Sie jedes Fass mit 2 L warmem Wasser (nicht über 40°C). Fügen Sie bei Bedarf ein paar Tropfen mildes Reinigungsmittel hinzu.
3. Drücken Sie die "LINKS" oder "RECHTS" Taste, um das Fass auszuwählen, das gereinigt werden muss.
4. Wählen Sie die "Automatische Reinigung" Taste und drücken Sie dann die "START/STOP" Taste, um das Reinigungsprogramm zu starten, das 5 Minuten dauert. Nach Abschluss schaltet sich das Gerät automatisch aus.
5. Gießen Sie das gesamte Wasser aus dem Fass. Wiederholen Sie den Vorgang, wenn Getränkereste verbleiben.

REINIGUNG

Drücken Sie die Einschalttaste, um die Maschine auszuschalten, und ziehen Sie den Stecker. Bitte zerlegen Sie das Fass, die Rührblätter, die Kondensatbehälter, die Tropfschalen, die Wassertanks und die Dichtungsringe zur Reinigung und setzen Sie dann die Komponenten wieder in die Haupteinheit ein.

(→ Reinigung und Wartung)

ZUTATEN VORSICHTSMASSNAHMEN

1. Verwenden Sie keine zuckerfreien oder zuckerreduzierten Getränke (Zuckergehalt muss mindestens 6% betragen), da diese zu festen Stoffen gefrieren können und potenziell das Gerät beschädigen. Beispiele sind: zuckerfreie Limonade, Sprudelwasser, zuckerfreier Saft, schwarzer Kaffee und Energiewasser, usw. Wenn der Zuckergehalt unter 6% liegt, können Sie eines der folgenden hinzufügen: weißen Zucker, Kokosnusszucker, Honig, Ahornsirup, Agavendicksaft, aromatisierten Sirup, Fruchtsaft.
2. Die Mindestkapazität beträgt 0,5L, die maximale Kapazität für die Slush-Funktion beträgt 1,5L, und die maximale Kapazität für die Kaltgetränkfunktion beträgt 2,0L.
3. Fügen Sie keine Eiswürfel oder andere feste Stoffe hinzu, wie z.B. Obststücke, Eismischungen, oder gefrorene Früchte, da diese das Gerät beschädigen können.
4. Bei Verwendung der SPIKED SLUSH-Funktion muss der Alkoholgehalt der verwendeten Flüssigkeit zwischen 4% und 16% liegen. Wenn der Alkoholgehalt 16% übersteigt, können Sie eines der folgenden hinzufügen: Fruchtsaft, Sprudelwasser, Tonic Water, Kaffee, Tee oder alkoholfreie Mixer.
5. Bei Verwendung der FRAPPE (Kaffee-Slush) und MILKSHAKE (Milchshake-Slush) Funktionen sind Schlagsahne und Zucker im Rezept unverzichtbar, andernfalls können die Rührblätter feststecken. Es wird empfohlen, Slush gemäß den empfohlenen Rezepten zuzubereiten.

REINIGUNG UND WARTUNG

WARNUNG!

- Aus hygienischen Gründen muss das Gerät vor und nach jedem Gebrauch gereinigt werden.
- Verwenden Sie keine organischen Lösungsmittel, kochendes Wasser, Reiniger oder starke Säuren oder Laugen usw. um das Gerät zu reinigen.
- Stellen Sie vor der Reinigung oder Wartung des Geräts sicher, dass es ausgeschaltet und vom Stromnetz getrennt ist. Lassen Sie es vollständig abkühlen und entfernen Sie alle Getränke aus dem Behälter.
- Tauchen Sie das Gerät, das Netzkabel oder den Stecker niemals in Wasser oder andere Flüssigkeiten. Die Tassen und Deckel sind spülmaschinenfest oder für die Handwäsche geeignet.

HINWEIS:

Zur einfacheren Reinigung schalten Sie das Programm nicht aus, bis das gesamte Getränk ausgegeben wurde.

1. Entfernen Sie alle Getränke aus dem Fass. Sie können überschüssiges Getränk aus dem Fass entfernen, wenn die Eisschneemaschine ausgeschaltet ist.
2. Ziehen Sie den Stecker des Geräts aus der Steckdose.
3. Bauen Sie alle Teile auseinander.
4. Verwenden Sie ein weiches Tuch mit warmem Seifenwasser, um die Fässer, Rührblätter, Kondensationsschalen, Wassertanks, Tropfschalen und deren Abdeckung zu reinigen.

HINWEIS:

Diese Teile können in der Spülmaschine gereinigt werden, aber die Funktion zum Trocknen bei hoher Temperatur muss ausgeschaltet werden.

5. Reinigen Sie das Hauptgerät mit einem weichen, feuchten Tuch.
6. Trocknen Sie alle Teile gründlich und bauen Sie das Gerät dann wieder zusammen.
7. Lassen Sie nach der Reinigung den Fassdeckel offen, um Schimmel- und Bakterienwachstum zu verhindern.

FEHLERSUCHE

MOTOR GESCHWINDIGKEITSVERLUST ALARMFUNKTION

- Der Motor ist mit einer Blockierschutzfunktion ausgestattet.
- Wenn während des Betriebs ein Geschwindigkeitsverlust festgestellt wird, wird ein E1-Alarm angezeigt und ein Signal ertönt. Sowohl der Kompressor als auch der Motor stoppen vorübergehend. Dies verhindert Schäden am Antriebssystem des Motors.
- Wenn dies geschieht, befolgen Sie diese Schritte, um das Problem zu lösen:
 1. Ziehen Sie den Stecker des Geräts.
 2. Entfernen Sie die Getränkemischung.
 3. Lassen Sie das Gerät etwa 15 Minuten abkühlen.
 4. Bauen Sie alle Komponenten auseinander, um nach Zutaten zu suchen, die in den Rührblättern stecken geblieben sind.
 5. Bauen Sie alle Teile wieder zusammen, stecken Sie das Gerät wieder ein und setzen Sie die Nutzung fort.

WICHTIG!

- Überschreiten Sie nicht die maximale Kapazität; dies ist die häufigste Ursache für eine Überlastung des Motors.
- Vermeiden Sie es, Eiswürfel oder andere feste Zutaten hinzuzufügen.

KOMPRESSOR-SCHUTZFUNKTION

- Nach dem Ausschalten eines Programms hat der Kompressor eine Sicherheits-Pause von 3 Minuten, bevor er neu starten kann.
- Der Wechsel von einem laufenden Programm in den pausierten Zustand verzögert das Abschalten des Kompressors um etwa 3 Minuten.

FASS NICHT RICHTIG GESICHERT FUNKTION

- Wenn das Fass nicht richtig am Hauptgerät befestigt ist, wird das Gerät nicht eingeschaltet, wenn Sie die Starttaste drücken, und ein E1-Fehlercode wird angezeigt.
- Wenn sich das Fass während des Betriebs löst, pausiert die Eismaschine, und es wird eine Warnung ausgegeben.

FEHLERCODES

Fehlercode	Beschreibung
E1	Das Fass ist locker, der Rührmotor bleibt stehen oder es liegt ein Kommunikationsfehler des Hall-Sensors vor.
E2	Es gibt ein Problem mit dem Temperatursensor (Unterbrechung/ Kurzschluss).
E3	Der Kondensatorlüfter, der das Gerät kühlt, funktioniert nicht (Unterbrechung oder Überstrom).
E4	Die Getränkemischung hat zu wenig Zucker.
E5	Die Getränkemischung hat zu viel Alkohol.
E6	Es gibt ein Kommunikationsproblem zwischen der Steuer- und der Leistungsplatine.

FEHLERBEHEBUNG

Problem	Mögliche Ursache	Lösung
Die Rührblätter erzeugen ein leichtes Kratzgeräusch gegen das Fass	Der Eis, Das Sich Bilden, Erzeugt das Geräusch	<ul style="list-style-type: none"> • Das ist normal. Keine Lösung erforderlich.
Die Rückseite des Fasses leckt. Der Fehlercode E1 kann ebenfalls angezeigt werden.	<ul style="list-style-type: none"> • Die Fässer sind nicht verriegelt. • Die Dichtung ist locker, falsch installiert oder fehlt. 	<ul style="list-style-type: none"> • Drehen Sie die Fassschlösser in die verriegelte Position. • Siehe den Abschnitt Montage, um zu erfahren, wie Sie die Dichtung korrekt installieren.
Das Fass kann nicht verriegelt werden.	<ul style="list-style-type: none"> • Die Rührklinge ist falsch installiert. 	<ul style="list-style-type: none"> • Siehe den Abschnitt Montage, um zu erfahren, wie die Rührklinge korrekt installiert wird und versuchen Sie, das Fass wieder in Position zu verriegeln.
Es gibt ein lautes Kratzgeräusch oder das Rührblatt klemmt.	<ul style="list-style-type: none"> • Die Rührklinge ist verformt. 	<ul style="list-style-type: none"> • Kaufen Sie eine neue Rührklinge.
Am Ende der Zubereitung eines Slushs sind die Rührklingen zerkratzt oder festgeklebt, was dazu führt, dass die Fehlercodes E1 oder E4 angezeigt werden.	<ul style="list-style-type: none"> • Es ist zu wenig Zucker in der Getränkemischung. 	<ul style="list-style-type: none"> • Fügen Sie Zucker zur Getränkemischung hinzu. Schalten Sie das Gerät aus und warten Sie 10 Minuten. Starten Sie dann die Maschine neu.
Fehlercode E5 wird angezeigt.	<ul style="list-style-type: none"> • Es ist zu viel Alkohol in der Getränkemischung. 	<ul style="list-style-type: none"> • Verdünnen Sie das Getränk mit einem alkoholfreien Getränk. Schalten Sie das Gerät aus und warten Sie 10 Minuten. Starten Sie dann die Maschine neu.
Es gibt keinen Slush, wenn die Frappe- oder Milchshake-Programme oder die Fehlercodes E1 oder E4 angezeigt werden.	<ul style="list-style-type: none"> • Die Getränkemischung hat einen zu niedrigen Fett- oder Zuckergehalt. 	<ul style="list-style-type: none"> • Fügen Sie der Getränkemischung schwere Sahne oder Zucker hinzu. • Schalten Sie das Gerät aus und warten Sie 10 Minuten. Starten Sie dann die Maschine neu.

TECHNISCHE SPEZIFIKATIONEN

Produktnummer: SLFRZ2BK

Spannung: 220 - 240 V ~ 50/60Hz

Wattzahl: 300 Watt

Kapazität: 2×2L Kaltgetränk, 2×1,5L Slush

RICHTIGE ENTSORGUNG DIESES PRODUKTS



Dieses Zeichen weist darauf hin, dass dieses Produkt nicht zusammen mit anderen Haushaltsabfällen in der EU entsorgt werden sollte. Um mögliche Schäden für die Umwelt oder die menschliche Gesundheit durch unkontrollierte Abfallentsorgung zu vermeiden, recyceln Sie es verantwortungsbewusst, um die nachhaltige Wiederverwendung von Materialressourcen zu fördern. Um Ihr gebrauchtes Gerät zurückzugeben, nutzen Sie bitte die Rückgabe- und Sammelsysteme oder kontaktieren Sie den Einzelhändler, bei dem das Produkt gekauft wurde. Dieser kann dieses Produkt für eine umweltfreundliche Wiederverwertung annehmen.

Das Gerät entspricht den Europäischen Richtlinien 2014/35/EU, 2014/30/EU und 2009/125/EG.

INSTRUCTIONS DE SÉCURITÉ IMPORTANTES

1. Veuillez lire attentivement le manuel d'instructions avant utilisation.
2. Assurez-vous que la plage de tension utilisée correspond aux identifications sur la plaque signalétique, et que la fiche du cordon d'alimentation est compatible avec la prise, en vous assurant également que la prise est correctement mise à la terre.
3. Utilisation domestique uniquement. Gardez l'appareil à 10 cm des murs, des deux côtés et à l'arrière de l'unité.
4. N'utilisez aucun accessoire non recommandé par le fabricant.
5. Ne laissez jamais les enfants ou les personnes handicapées utiliser l'appareil sans conseils ou supervision.
6. Ne pas utiliser le produit près de chauffages à gaz ou électriques à haute température pour éviter les accidents.
7. Ne pas démarrer et arrêter fréquemment l'interrupteur d'alimentation du compresseur (il doit y avoir un intervalle d'au moins 3 minutes entre chaque utilisation) pour éviter d'endommager le compresseur.
8. Lors de l'élimination du smoothie, ne frappez pas la surface ou les bords du baril pour éviter d'endommager.
9. N'activez pas le bouton d'alimentation à moins que le baril ne soit correctement installé ou que la lame de mélange ne soit pas en place.
10. Pour assurer un fonctionnement correct du fabricant de granités, veuillez utiliser des ingrédients à une température appropriée (environ -10 °C à température ambiante). Ne pas ajouter d'ingrédients surchauffés ou de glaçons, car cela pourrait endommager la machine.
11. Après avoir mis la machine en marche pour faire un smoothie, ne pas ouvrir le bouton et retirer le baril pendant le fonctionnement.
12. Ce produit ne doit pas être utilisé en extérieur sans toit ni abri.
Ne pas stocker le produit à l'extérieur.
13. Ne pas utiliser de nettoyeurs chimiques et d'outils durs pour nettoyer le produit.
Ne pas rincer directement l'évaporateur avec de l'eau, et ne pas utiliser de méthode de séchage à chaud pour le nettoyage.
14. Après utilisation, veuillez débrancher le cordon d'alimentation rapidement.
15. Il est normal d'entendre un léger bruit de la lame de mélange frottant contre l'évaporateur lorsque la machine à granités démarre sans ingrédients.
16. Conservez le manuel d'instructions dans un endroit sûr.
17. Lors de la manipulation et de l'utilisation, assurez-vous que les cheveux et les vêtements ne touchent pas le baril.
18. Ne pas ajouter de fruits, légumes ou glaçons congelés dans le baril.
19. Avant de fonctionner, assurez-vous que tous les ustensiles sont retirés du baril pour éviter des bris, ce qui pourrait entraîner des blessures corporelles et des dommages matériels.
20. Après le déballage pour la première fois, laissez l'appareil reposer pendant au moins 2 heures avant de l'utiliser pour permettre au réfrigérant de se stabiliser, garantissant des performances optimales.

Avertissement :

21. Évitez d'exposer la fiche du cordon d'alimentation et la sortie d'air à l'eau, et ne jamais immerger la machine dans l'eau ou tout autre liquide pour éviter les chocs électriques.
22. Ne pas utiliser le produit si le cordon d'alimentation ou la prise est endommagé, ou si un composant électrique est défaillant. Au lieu de cela, apportez-le rapidement à un revendeur ou à un centre de service autorisé pour réparation ou remplacement.

23. Ne pas placer le produit à l'envers ou à un angle.
24. Débranchez toujours le cordon d'alimentation lorsque le produit n'est pas utilisé ou pendant le nettoyage.
25. Des feuilles métalliques ou d'autres matériaux conducteurs ne doivent pas être insérés dans la machine pour éviter les incendies ou les courts-circuits
26. Si le cordon d'alimentation est endommagé, il doit être remplacé par le fabricant, son agent de service, ou un personnel qualifié similaire pour éviter les dangers.
27. Cet appareil n'est pas destiné à être utilisé par des personnes (y compris les enfants) ayant des capacités physiques, sensorielles ou mentales réduites, ou un manque d'expérience et de connaissances, à moins qu'elles n'aient reçu une supervision ou des instructions concernant l'utilisation de l'appareil par une personne responsable de leur sécurité. Les enfants doivent être surveillés pour s'assurer qu'ils ne jouent pas avec l'appareil.
28. Assurez-vous que l'appareil est placé dans un endroit bien ventilé, loin des sources de chaleur et des matériaux inflammables.
29. Assurez-vous que l'alimentation électrique correspond aux spécifications de l'appareil, en utilisant les prises de courant et les disjoncteurs appropriés.
30. Lors de la manipulation de l'appareil, évitez tout contact avec des flammes nues ou des surfaces à haute température.
31. Si vous soupçonnez une fuite de réfrigérant, éteignez immédiatement l'alimentation et informez un professionnel pour s'en occuper.
32. En cas de dysfonctionnement ou de situation anormale, cessez d'utiliser l'appareil immédiatement et contactez un personnel de service autorisé pour inspection et réparation.
33. Lorsque l'appareil atteint la fin de sa durée de vie utile ou doit être remplacé, contactez une agence professionnelle pour un recyclage et une élimination respectueux de l'environnement.
34. Ne démontez pas l'appareil vous-même pour éviter les fuites de réfrigérant ou d'autres dangers pour la sécurité.
35. Avertissement : Respectez les lois et règlements locaux concernant l'élimination des déchets d'équipements électriques et électroniques.
36. Ne pas utiliser de dispositifs mécaniques ou d'autres moyens pour accélérer le processus de dégivrage, autres que ceux recommandés par le fabricant.
37. Ne pas endommager le circuit de réfrigérant. Cet avertissement ne s'applique qu'aux appareils avec des circuits réfrigérants accessibles par l'utilisateur.
38. Ne pas utiliser d'appareils électriques à l'intérieur des compartiments de stockage des aliments de l'appareil, à moins qu'ils ne soient du type recommandé par le fabricant.
39. Ne pas stocker de substances explosives telles que des aérosols avec un propulseur inflammable dans cet appareil.
40. Ce produit est adapté pour un usage domestique et similaire, tel que :
 - Zones de cuisine pour employés dans les magasins, bureaux et autres environnements de travail
 - Fermes et clients dans des hôtels, motels et autres environnements résidentiels ;
 - environnements de type ; -Chambres d'hôtes ;
 - Restauration et usages similaires non commerciaux.
41. Lors du positionnement de l'appareil, assurez-vous que le cordon d'alimentation n'est pas coincé ou endommagé.
42. Ne pas placer plusieurs prises de courant portables ou alimentations électriques portables à l'arrière de l'appareil.

43. Surveillez les enfants pour vous assurer qu'ils ne jouent pas avec l'appareil.
44. Gardez les ouvertures de ventilation, dans l'enceinte de l'appareil ou dans la structure intégrée, dégagées.
45. Le réfrigérant et le gaz isolant sont inflammables. Lors de l'élimination de l'appareil, faites-le uniquement dans un centre d'élimination des déchets autorisé. Ne pas exposer à la flamme.



Avertissement : Risque d'incendie/matériaux inflammables.

DESCRIPTION DU PRODUIT

PIÈCES DU PRODUIT

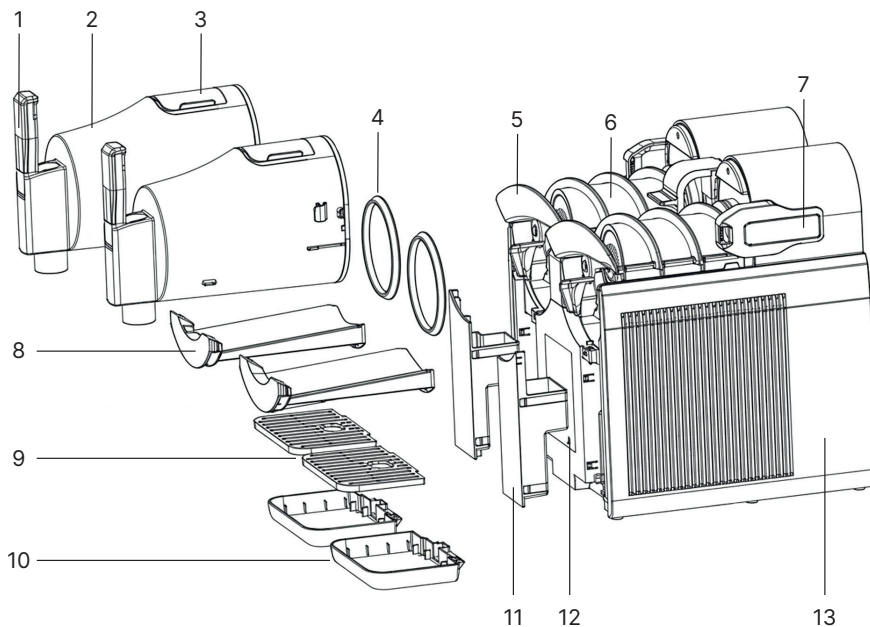

1. Poignée (×2)
2. Baril (×2)
3. Couvercle de baril (×2)
4. Anneau d'étanchéité (×2)
5. Lame de mélange (×2)
6. Évaporateur (×2)
7. Poignée de verrouillage de baril (×2)
8. Plateau de condensation (×2)
9. Couvercle de plateau de goutte (×2)
10. Plateau de goutte (×2)
11. Réservoir d'eau (×2)
12. Panneau de contrôle
13. Panneau latéral (×2)

PANNEAU DE CONTRÔLE

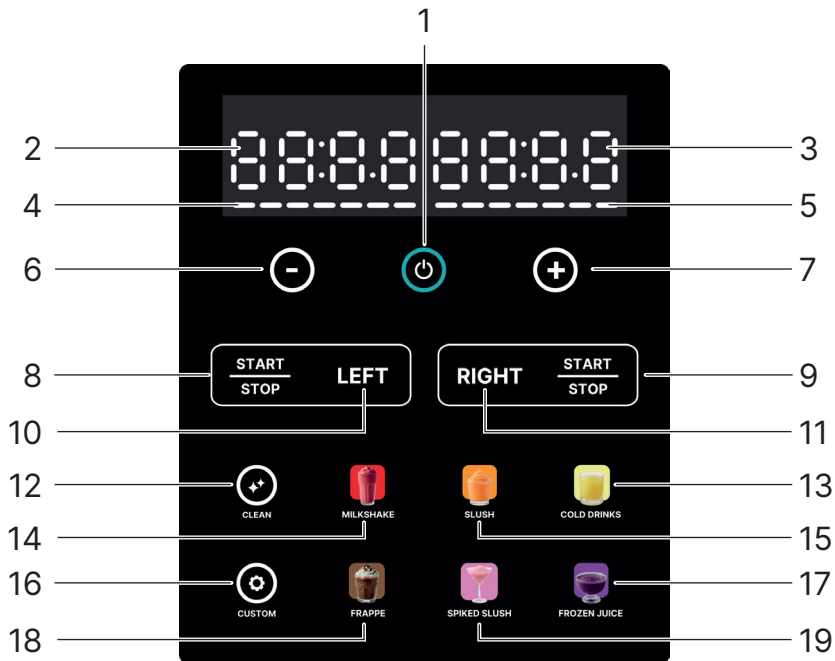

1. Bouton d'alimentation
2. Température d'affichage gauche (°C / °F) et Temps
3. Température d'affichage droite (°C / °F) et Temps
4. Épaisseur de slush (Gauche)
5. Épaisseur de slush (Droite)
6. Bouton de diminution de la température
7. Bouton d'augmentation de la température
8. Bouton Démarrer/Arrêter (Gauche)
9. Bouton Démarrer/Arrêter (Droite)
10. Bouton de baril gauche
11. Bouton de baril droit
12. Bouton de nettoyage automatique
13. Bouton de Cold Drinks
14. Bouton de Milkshake
15. Bouton de Slush
16. Bouton sur mesure
17. Bouton de Frozen Juice
18. Bouton de Frappé
19. Bouton de Spiked Slush

AVANT LA PREMIÈRE UTILISATION

Remarque :

Avant utilisation, veuillez nettoyer soigneusement tous les composants qui entreront en contact avec la granita, y compris : les fûts, les évaporateurs, les lames de mélange et les joints d'étanchéité. Assurez-vous que le cordon d'alimentation est débranché de la prise avant le nettoyage. Lors de la préparation d'une granita, veuillez placer la machine sur une surface plane pour garantir le bon fonctionnement du compresseur de la machine.

a. Après avoir nettoyé les pièces, assemblez la machine dans l'ordre suivant, en prêtant une attention particulière aux détails suivants :

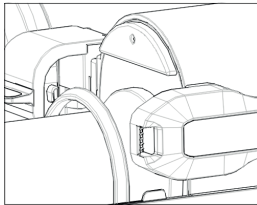

Assurez-vous de la bonne direction de l'anneau d'étanchéité.

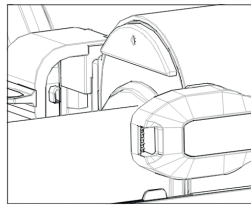

Faites attention à ce que le joint d'étanchéité puisse se détacher lors du démontage ou de l'assemblage du baril à chaque fois, alors vérifiez si le joint d'étanchéité est correctement installé.

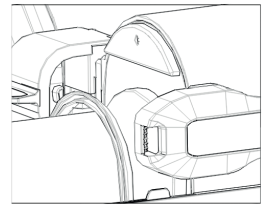

Mauvaise direction de l'anneau d'étanchéité.

b. Veuillez installer les lames de mélange, les barils, le récupérateur de condensation, les réservoirs d'eau, les ensembles de plateaux de goutte, comme indiqué sur l'image :

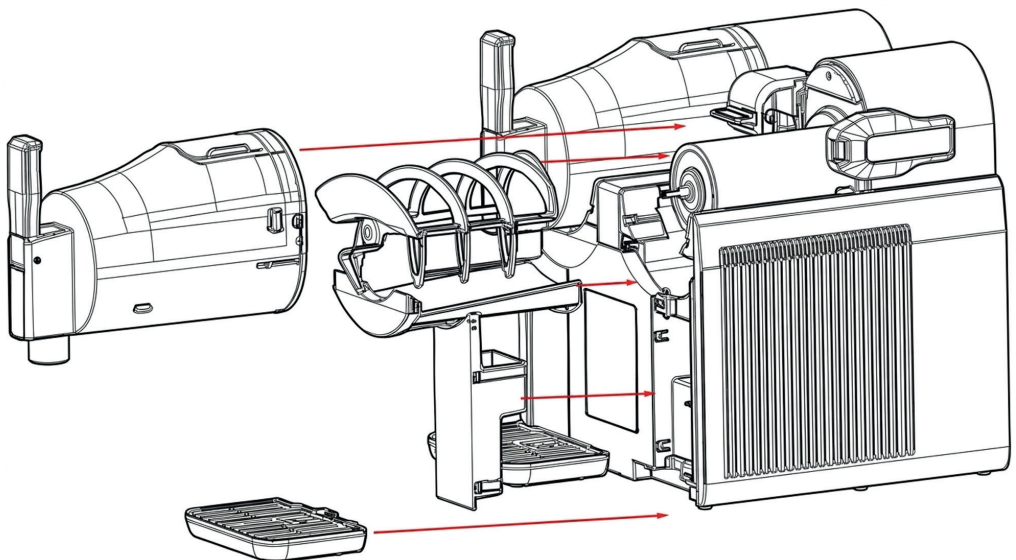

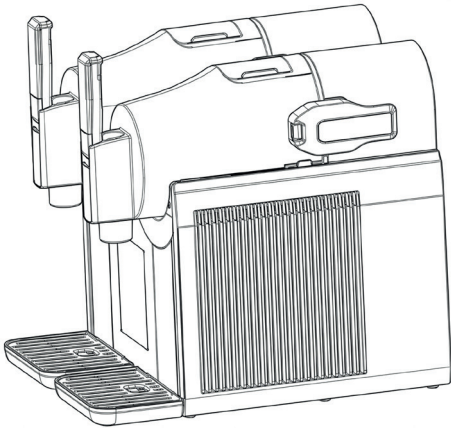

Après installation

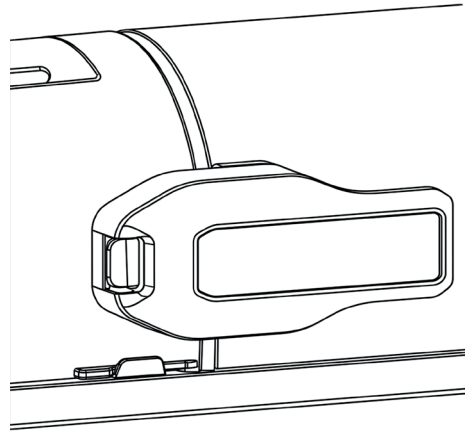

La poignée doit être enfoncée dans la position "Verrouiller" ; sinon, l'assemblage du baril peut devenir lâche, ce qui pourrait provoquer des fuites de liquides.

INSTRUCTIONS D'UTILISATION

REMPLEIR LE BARIL

Ouvrez le couvercle du baril, ajoutez des liquides par le port de remplissage entre la ligne de remplissage MAX et Min. Fermez le couvercle.

Tous les liquides : Sucre > 6%

Spiked Slush : 4% < Alcool < 16%

REMARQUE :

- Ne pas ajouter de glaçons ou d'ingrédients solides comme des noix, des bonbons et des fruits en dés. Le jus frais doit être filtré avant d'être ajouté.
- Ne pas ajouter d'ingrédients chauds dans l'appareil. Assurez-vous que la température de tout liquide ajouté au baril est comprise entre 0°C et 30°C (32°F et 86°F).
- Ne pas ajouter d'eau directement dans le baril pour faire un granité, car cela peut provoquer le gel de l'évaporateur. Toujours bien mélanger le mélange de boisson avant de verser dans le baril.

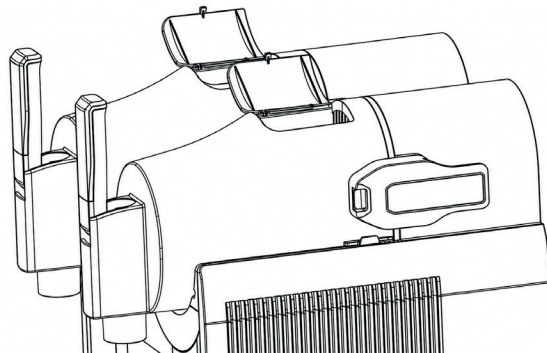

SÉLECTIONNEZ UN PRÉRÉGLAGE & PRODUISEZ UN SLUSH

- Mise sous tension : Branchez et appuyez sur le bouton d'alimentation.
- Sélectionner le baril : Appuyez sur le bouton GAUCHE ou DROIT pour choisir quel baril configurer.
- Choisir le mode : Sélectionnez votre préréglage souhaité (Slush, Spiked Slush, Frappe, Milkshake, Frozen Juice, ou Cold Drinks).
- Démarrer : Appuyez sur le bouton DÉMARRER/ARRÊTER pour commencer le processus de refroidissement. Le temps dépend de votre préréglage choisi et de la température de vos ingrédients. Le nombre affiché sur l'écran est la "température actuelle" de la boisson détectée à l'intérieur du baril.
- Arrêter : Appuyez sur le bouton GAUCHE ou DROIT pour choisir quel baril arrêter, appuyez sur le bouton DÉMARRER/ARRÊTER pour arrêter le processus de refroidissement.

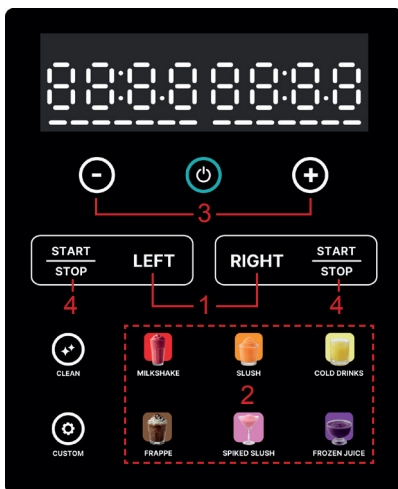

Étape 1 :

Appuyez sur le bouton GAUCHE ou DROIT pour sélectionner le baril

Étape 2 :

Choisissez votre préréglage souhaité.

Étape 3 :

Utilisez les boutons "+" et "-" pour ajuster l'épaisseur de slush souhaitée.

Étape 4 :

Appuyez sur le bouton "DÉMARRER/ARRÊTER" pour faire du slush.

PRESET SETTINGS TABLE

Préréglage	Par défaut Réglage	Plage	Conçu pour
Granité	4	1-7 (Épaisseur et Température)	Boissons sucrées avec du sucre régulier.
Spiked Slush	6	1-7 (Épaisseur et Température)	Boissons alcoolisées (4-16% ABV).
Frappe	5	1-7 (Épaisseur et Température)	Boissons glacées à base de café.
Milkshake	4	1-7 (Épaisseur et Température)	Boissons à base de produits laitiers et de crème
Frozen Juice	3	1-7 (Épaisseur et Température)	Boissons aux fruits naturellement sucrées.
Cold Drinks	6	Niveau 1 : 9°C Niveau 2 : 8°C Niveau 3 : 7°C Niveau 4 : 6°C Niveau 5 : 5°C Niveau 6 : 4°C Niveau 7 : 3°C	Refroidir toute boisson (3°C à 9°C).
Sur mesure	N/A	-1.0 à - 9.5°C	Créer votre propre style de granité.

Appuyez sur les boutons +/- pour changer la température ou l'épaisseur de vos boissons :

- Dans le programme Personnalisé, les boutons + et - ajustent directement la température. Plus la température est basse, plus votre boisson sera épaisse. Un niveau plus élevé signifie une température plus basse et une épaisseur plus élevée de votre boisson.
- Dans les programmes Milkshake, Slush, Frappe, Frozen Juice et Spike Slush, les boutons + et - ajustent le niveau pour sélectionner l'épaisseur.
- Dans le programme Boisson Froide, les boutons + et - ajustent le niveau pour sélectionner la température correspondante.
- La fonction mémoire définira automatiquement le réglage de température/épaisseur au niveau que vous avez choisi la dernière fois.

REMARQUE : Un réglage de la température trop bas peut provoquer un blocage du moteur ou un débordement de la boisson.

Conversion d'Unité de Température

Pour passer de Celsius (°C) à Fahrenheit (°F), appuyez et maintenez enfoncés les boutons Spiked Slush et Frozen Juice simultanément pendant 2 secondes dans les 30 secondes suivant la mise sous tension de l'appareil.

APPRÉCIER LE SLUSH

Lorsque la bouillie est prête, l'unité émettra un bip et l'écran affichera "FROID". La machine entre dans l'état de préservation de la chaleur, la machine à bouillie de glace peut garder les boissons fraîches pendant jusqu'à 12 heures. Après cela, elle émettra 10 bips courts et s'éteindra automatiquement. Placez un verre sous le port de décharge, appuyez sur la poignée de décharge et profitez de la glace à la bouillie.

VIDEZ LE FÛT

1. Retirez toutes les boissons du fût.
2. Remplissez chaque fût avec 2 L d'eau tiède (ne dépassant pas 40°C). Ajoutez quelques gouttes de détergent doux si nécessaire.
3. Appuyez sur le bouton "GAUCHE" ou "DROITE" pour sélectionner le fût à nettoyer.
4. Sélectionnez le bouton "nettoyage automatique", puis appuyez sur le bouton "DÉMARRER/ARRÊTER" pour commencer le programme de nettoyage, qui dure 5 minutes. Une fois terminé, l'appareil s'éteint automatiquement.
5. Videz toute l'eau du fût. Répétez le processus si des résidus de boisson restent.

NETTOYAGE

Appuyez sur le bouton d'alimentation pour éteindre la machine et débranchez l'alimentation. Veuillez démonter le baril, les lames de mélange, les bacs de condensation, les bacs de récupération, les réservoirs d'eau et les joints d'étanchéité pour le nettoyage, puis réassemblez les composants à l'unité principale.

(→ Nettoyage et entretien)

PRÉCAUTIONS D'INGRÉDIENTS

1. Ne pas utiliser de boissons sans sucre ou à faible teneur en sucre (la teneur en sucre doit être d'au moins 6%), car celles-ci peuvent se transformer en solides et potentiellement endommager l'appareil. Exemples incluent : soda sans sucre, eau gazeuse, jus sans sucre, café noir et eau énergisante, etc. Si la teneur en sucre est inférieure à 6%, vous pouvez ajouter l'un des éléments suivants : sucre blanc, sucre de coco, miel, sirop d'érable, nectar d'agave, sirop aromatisé, jus de fruit.
2. La capacité minimale est de 0,5 L, la capacité maximale pour la fonction slush est de 1,5 L, et la capacité maximale pour la fonction boisson froide est de 2,0 L.
3. Ne pas ajouter de glaçons ou d'autres solides, tels que des morceaux de fruits, des mélanges de crème glacée, ou des fruits congelés, car ceux-ci peuvent endommager l'appareil. 1,5 L, et la capacité maximale pour la fonction boisson froide est de 2,0 L.
3. Ne pas ajouter de glaçons ou d'autres solides, tels que des morceaux de fruits, des mélanges de crème glacée, ou des fruits congelés, car ceux-ci peuvent endommager l'appareil.
4. Lors de l'utilisation de la fonction SPIKED SLUSH, la teneur en alcool du liquide utilisé doit être comprise entre 4 % et 16 %. Si la teneur en alcool dépasse 16 %, vous pouvez ajouter l'un des éléments suivants : jus de fruit, eau gazeuse, eau tonique, café, thé ou mélanges non alcoolisés.
5. Lors de l'utilisation des fonctions FRAPPE (slush au café) et MILKSHAKE (slush au lait), la crème épaisse et le sucre sont indispensables dans la recette, sinon les lames de mélange risquent de se coincer. Il est recommandé de préparer des slush selon les recettes recommandées.

NETTOYAGE ET ENTRETIEN

AVERTISSEMENT!

- Pour des raisons d'hygiène, l'appareil doit être nettoyé avant et après chaque utilisation.
 - Ne pas utiliser de solvants organiques, d'eau bouillante, de nettoyants ou d'acides ou alcalins forts, etc. pour nettoyer l'appareil.
 - Avant de nettoyer ou d'entretenir l'appareil, assurez-vous qu'il est éteint et débranché de la prise électrique. Laissez-le refroidir complètement et retirez toute boisson du récipient.
 - Ne jamais immerger l'appareil, le cordon d'alimentation ou la prise dans l'eau ou tout autre liquide.
- Les tasses et les couvercles sont adaptés au lave-vaisselle ou au lavage à la main.

REMARQUE:

Pour un nettoyage plus facile, ne désactivez pas le programme tant que toute la boisson n'a pas été distribuée.

1. Retirez toute boisson du fût. Vous pouvez éliminer tout reste de boisson du fût lorsque la machine à glace slush est éteinte.
2. Débranchez l'appareil de la prise électrique.
3. Démontez toutes les pièces.
4. Utilisez un chiffon doux avec de l'eau savonneuse chaude pour nettoyer les fûts, les lames de mélange, les bacs à condensation, les réservoirs d'eau, les bacs de récupération et son couvercle.

REMARQUE:

Ces pièces peuvent être nettoyées au lave-vaisselle, mais la fonction de séchage à haute température doit être désactivée.

5. Avec un chiffon doux et humide, nettoyez l'unité principale.
6. Séchez toutes les pièces soigneusement puis réassemblez l'appareil.
7. Après le nettoyage, laissez le couvercle du fût ouvert pour éviter la croissance de moisissures et de bactéries.

DÉPANNAGE

FONCTION D'ALARME DE PERTE DE VITESSE DU MOTEUR

- Le moteur est équipé d'une fonction de protection contre le blocage.
- Si une perte de vitesse est détectée pendant le fonctionnement, une alarme E1 s'affiche et une alerte sonne. Le compresseur et le moteur s'arrêteront temporairement. Cela prévient les dommages au système d'entraînement du moteur.
- Si cela se produit, suivez ces étapes pour résoudre le problème :
 1. Débranchez l'appareil.
 2. Retirez le mélange de boisson.
 3. Laissez l'appareil refroidir pendant environ 15 minutes.
 4. Démontez tous les composants pour vérifier s'il y a des ingrédients coincés dans les pales de mélange.
 5. Remontez toutes les pièces, rebranchez l'appareil et reprenez son utilisation.

IMPORTANT !

- Ne dépassez pas la capacité maximale ; c'est la cause la plus courante de surcharge du moteur.
- Évitez d'ajouter des glaçons ou d'autres ingrédients solides.

FONCTION DE PROTECTION DU COMPRESSEUR

- Après avoir éteint un programme, le compresseur a une pause de sécurité de 3 minutes avant de pouvoir redémarrer.
- Le passage d'un programme en cours à l'état de pause retarde l'arrêt du compresseur d'environ 3 minutes.

BARIL MAL SÉCURISÉ FONCTION

- Si le baril n'est pas correctement fixé à l'unité principale, l'unité ne s'allumera pas lorsque vous appuyez sur le bouton Démarrer, et un code d'erreur E1 s'affichera.
- Si le baril se détache pendant le fonctionnement, la machine à glace s'arrêtera, et un avertissement sera émis.

CODES D'ERREUR

Code d'erreur	Description
E1	Le baril est lâche, moteur agité en panne, ou échec de communication du capteur hall.
E2	Il y a un problème avec le capteur de température (circuit ouvert/court).
E3	Le ventilateur du condenseur qui refroidit l'unité ne fonctionne pas (circuit ouvert ou surintensité).
E4	Le mélange de boisson a trop peu de sucre.
E5	Le mélange de boisson a trop d'alcool.
E6	Il y a un problème de communication entre les cartes de contrôle et d'alimentation.

DÉPANNAGE

Problème	Cause possible	Solution
Les lames en mouvement font un léger bruit de grattage contre le baril	<ul style="list-style-type: none"> • La glace qui se forme crée le bruit 	<ul style="list-style-type: none"> • C'est normal. Aucune solution requise.
Le dos du baril fuit. Le code d'erreur E1 peut également s'afficher.	<ul style="list-style-type: none"> • Les verrous du baril ne sont pas verrouillés. • Le sceau est lâche, installé incorrectement ou manquant. 	<ul style="list-style-type: none"> • Tournez les verrous de baril en position verrouillée. • Consultez la section Assemblage pour savoir comment installer correctement le joint.
Le baril ne peut pas être verrouillé en place.	<ul style="list-style-type: none"> • La lame vibrante est mal installée. 	<ul style="list-style-type: none"> • Consultez la section Assemblage pour savoir comment installer correctement la lame de mélange et réessayer de verrouiller le baril en position.
Il y a un bruit fort de grattage ou des lames de mélange qui se coincent.	Le blade éveillant est déformé.	Acheter une nouvelle lame de remuage.
À la fin de la préparation d'un granité, les lames de mélange sont rayées ou bloquées, ce qui entraîne l'affichage des codes d'erreur E1 ou E4.	<ul style="list-style-type: none"> • Il y a insuffisamment de sucre dans le mélange de boisson. 	Ajoutez du sucre au mélange de boisson. Éteignez l'appareil et attendez 10 minutes. Ensuite, redémarrez la machine.

Problème	Cause possible	Solution
Le code d'erreur E5 s'affiche.	<ul style="list-style-type: none"> • Il y a trop d'alcool dans le mélange de boisson. 	Diluer la boisson avec une boisson non alcoolisée. Éteindre l'appareil et attendre 10 minutes. Ensuite, redémarrer la machine.
Il n'y a pas de bouillie lors de l'utilisation des programmes de frappe ou de milkshake ou lorsque les codes d'erreur E1 ou E4 s'affichent.	<ul style="list-style-type: none"> • Le mélange de boisson a une teneur en matières grasses ou en sucre trop faible. 	Ajoutez de la crème épaisse ou du sucre au mélange de boisson. Éteignez l'appareil et attendez 10 minutes. Ensuite, redémarrez la machine.

SPÉCIFICATIONS TECHNIQUES

Numéro de produit : SLFRZ2BK

Tension : 220 - 240 V ~ 50/60Hz

Puissance : 300 Watts

Capacité : 2x2L Boisson froide, 2x1,5L Granité

ÉLIMINATION CORRECTE DE CE PRODUIT



Ce marquage indique que ce produit ne doit pas être éliminé avec d'autres déchets ménagers dans l'UE. Pour prévenir tout dommage possible à l'environnement ou à la santé humaine dû à une élimination incontrôlée des déchets, recyclez-le de manière responsable pour promouvoir la réutilisation durable des ressources matérielles. Pour retourner votre appareil usagé, veuillez utiliser les systèmes de retour et de collecte ou contacter le détaillant où le produit a été acheté. Ils peuvent prendre ce produit pour un recyclage respectueux de l'environnement.



L'appareil est conforme aux directives européennes 2014/35/UE, 2014/30/UE et 2009/125/CE.

INSTRUCCIONES DE SEGURIDAD IMPORTANTES

1. Por favor, lea el manual de instrucciones cuidadosamente antes de usar.
2. Asegúrese de que el rango de voltaje utilizado coincida con las identificaciones en la placa de características, y que el enchufe del cable de alimentación sea compatible con la toma de corriente, asegurándose también de que la toma esté correctamente conectada a tierra.
3. Uso doméstico solamente. Mantenga el aparato a 10 cm de las paredes, de ambos lados y de la parte trasera de la unidad.
4. No utilice ningún accesorio que no sea recomendado por el fabricante.
5. Nunca permita que los niños o personas con discapacidades operen sin orientación o supervisión.
6. No utilice el producto cerca de calentadores de gas o eléctricos de alta temperatura para evitar accidentes.
7. No encienda y apague frecuentemente el interruptor de alimentación del compresor (debe haber al menos un intervalo de 3 minutos entre cada uso) para evitar dañar el compresor.
8. Al retirar el batido, no golpee la superficie o los bordes del barril para evitar daños.
9. No active el botón de encendido a menos que el barril esté correctamente instalado o la cuchilla de agitación no esté en su lugar.
10. Para asegurar el correcto funcionamiento de la máquina de granizados, utilice ingredientes a una temperatura adecuada (aproximadamente -10°C a temperatura ambiente). No agregue ingredientes sobrecalentados o cubitos de hielo, ya que esto puede dañar la máquina.
11. Después de iniciar la máquina para hacer un batido, no abra la perilla ni retire el barril durante la operación.
12. Este producto no debe ser utilizado en un entorno al aire libre sin techo o refugio. No almacene el producto afuera.
13. No utilice limpiadores químicos ni herramientas duras para limpiar el producto. No enjuague el evaporador directamente con agua, y no utilice métodos de secado por calor para la limpieza.
14. Después de la operación, desconecte el cable de alimentación de inmediato.
15. Es normal escuchar un ligero ruido de la cuchilla de agitación raspando contra el evaporador cuando la máquina de granizados comienza sin ingredientes.
16. Mantenga el manual de instrucciones en un lugar seguro.
17. Al manipular y operar, asegúrese de que el cabello y la ropa no entren en contacto con el barril.
18. No agregue frutas, verduras o cubitos de hielo congelados al barril.
19. Antes de operar, asegúrese de que todos los utensilios se hayan retirado del barril para prevenir roturas, lo que podría causar lesiones personales y daños a la propiedad.
20. Después de desempacar por primera vez, deje que el aparato repose durante al menos 2 horas antes de operar para permitir que el refrigerante se asiente, asegurando un rendimiento óptimo.

ADVERTENCIA:

21. Evite exponer el enchufe del cable de alimentación y la salida de aire al agua, y nunca sumerja la máquina en agua o en cualquier otro líquido para prevenir descargas eléctricas.
22. No use el producto si el cable de alimentación o el enchufe están dañados, o si algún componente eléctrico falla. En su lugar, llévelo rápidamente a un distribuidor o centro de servicio autorizado para reparación o reemplazo.

23. No coloque el producto al revés ni en un ángulo.
24. Siempre desconecte el cable de alimentación cuando el producto no esté en uso o durante la limpieza.
25. No se permite insertar láminas metálicas u otros materiales conductores en la máquina para prevenir incendios o cortocircuitos.
26. Si el cable de alimentación está dañado, debe ser reemplazado por el fabricante, su agente de servicio o personal calificado similar para evitar peligros.
27. Este aparato no está destinado para ser utilizado por personas (incluidos los niños) con capacidades físicas, sensoriales o mentales reducidas, o falta de experiencia y conocimiento, a menos que hayan recibido supervisión o instrucción sobre el uso del aparato por parte de una persona responsable de su seguridad. Los niños deben ser supervisados para asegurarse de que no jueguen con el aparato.
28. Asegúrese de que el aparato esté colocado en un área bien ventilada, lejos de fuentes de calor y materiales inflamables.
29. Asegúrese de que la fuente de alimentación coincida con las especificaciones del aparato, utilizando los enchufes y disyuntores adecuados.
30. Al manipular el aparato, evite el contacto con llamas abiertas o superficies de alta temperatura.
31. Si sospecha de una fuga de refrigerante, apague inmediatamente la energía y notifique a un profesional para que lo maneje.
32. En caso de cualquier mal funcionamiento o situación anormal, deje de usar el aparato inmediatamente y contacte al personal de servicio autorizado para inspección y reparación.
33. Cuando el aparato llegue al final de su vida útil o necesite ser reemplazado, contacte a una agencia profesional para el reciclaje y eliminación respetuosos con el medio ambiente.
34. No desmonte el aparato por su cuenta para evitar fugas de refrigerante o otros peligros de seguridad.
35. Cumpla con las leyes y regulaciones locales sobre la eliminación de residuos de equipos eléctricos y electrónicos.
36. No utilice dispositivos mecánicos u otros medios para acelerar el proceso de descongelación, salvo los recomendados por el fabricante.
37. No dañe el circuito de refrigerante. Esta advertencia solo es aplicable para aparatos con circuitos de refrigeración que son accesibles por el usuario.
38. No utilice aparatos eléctricos dentro de los compartimentos de almacenamiento de alimentos de el aparato, a menos que sean del tipo recomendado por el fabricante.
39. No almacene sustancias explosivas como latas de aerosol con un propulsor inflamable en este aparato.
40. Este producto es adecuado para uso doméstico y similar, tales como:
 - Áreas de cocina para empleados en tiendas, oficinas y otros entornos de trabajo
 - Granjas y clientes en hoteles, moteles y otros entornos residenciales;
 - tipo;-Entornos de cama y desayuno;
 - Catering y usos similares no comerciales
41. Al posicionar el aparato, asegúrese de que el cable de suministro no esté atrapado o dañado.
42. No coloque múltiples tomas de corriente portátiles o fuentes de alimentación portátiles en la parte trasera del aparato.
43. Supervise a los niños para asegurarse de que no jueguen con el aparato.

44. Mantenga las aberturas de ventilación, en el recinto del aparato o en la estructura integrada, libres de obstrucciones.
45. El refrigerante y el gas de aislamiento son inflamables. Al desechar el aparato, hágalo solo en un centro de eliminación de residuos autorizado. No exponga a la llama.



Advertencia: Riesgo de incendio/materiales inflamables.

DESCRIPCIÓN DEL PRODUCTO

PARTES DEL PRODUCTO

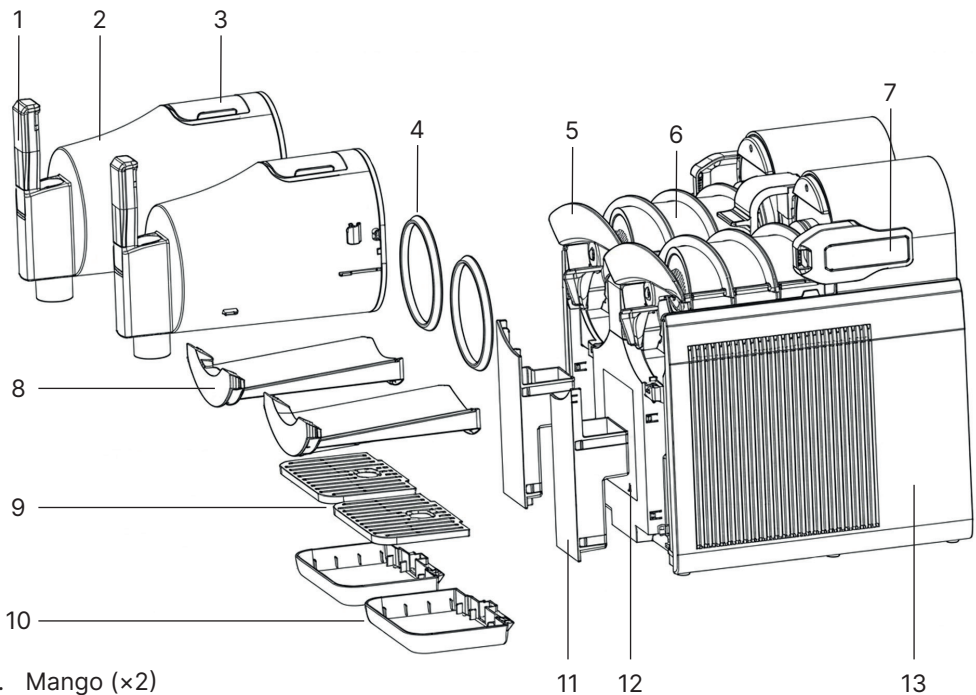

1. Mango (x2)
2. Barril (x2)
3. Tapa del barril (x2)
4. Anillo de sellado (x2)
5. Cuchilla de agitación (x2)
6. Evaporador (x2)
7. Mango de bloqueo del barril (x2)
8. Bandeja de condensación (x2)
9. Cubierta de la bandeja de goteo (x2)
10. Bandeja de goteo (x2)
11. Tanque de agua (x2)
12. Panel de control
13. Panel lateral (x2)

PANEL DE CONTROL

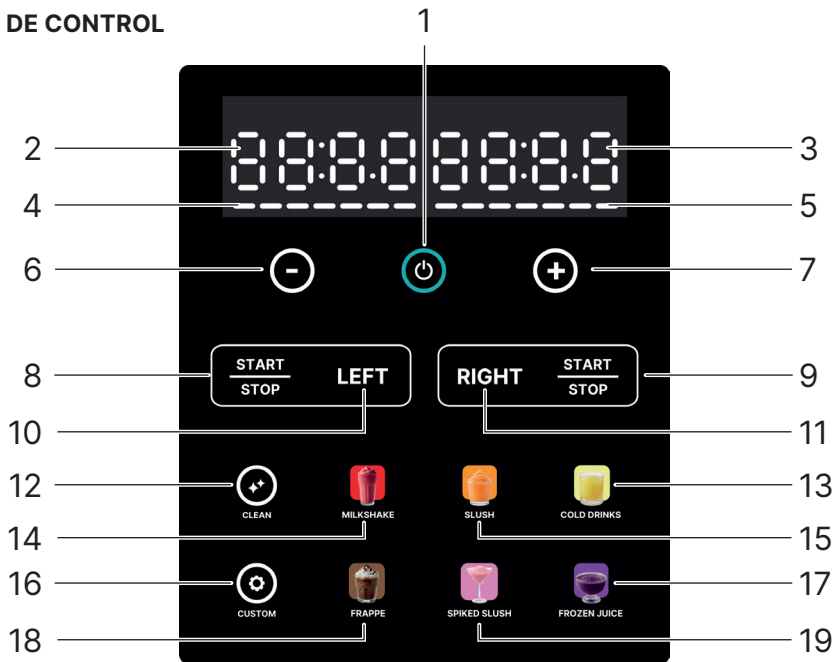

1. Botón de Encendido
2. Temperatura de Pantalla Izquierda (°C / °F) y Hora
3. Temperatura de Pantalla Derecha (°C / °F) y Hora
4. Grosor de Slush (Izquierda)
5. Grosor de Slush (Derecha)
6. Botón de Disminuir Temperatura
7. Botón de Aumentar Temperatura
8. Botón de Iniciar/Detener (Izquierda)
9. Botón de Iniciar/Detener (Derecha)
10. Botón de Barril Izquierdo
11. Botón de Barril Derecho
12. Botón de Limpieza Automática
13. Botón de Cold Drinks
14. Botón de Milkshake
15. Botón de Slush
16. Botón Hecho a Medida
17. Botón de Frozen Juice
18. Botón de Frappe
19. Botón de Spiked Slush

ANTES DEL PRIMER USO

Nota:

Antes de usar, limpie a fondo todos los componentes que entrarán en contacto con el granizado, incluidos: los barriles, los evaporadores, las cuchillas de agitación y los anillos de sellado. Asegúrese de que el cable de alimentación esté desconectado de la toma antes de limpiar. Al hacer un granizado, coloque la máquina en una superficie plana para garantizar el correcto funcionamiento del compresor de la máquina.

- a. Después de limpiar las piezas, ensamble la máquina en el siguiente orden, con especial atención a los siguientes detalles:

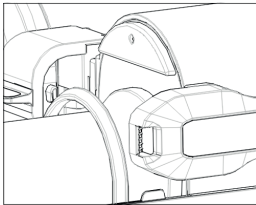

Asegúrese de la dirección correcta del anillo de sellado.

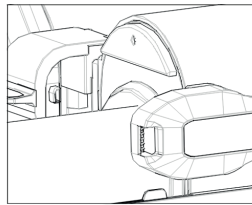

Tenga en cuenta que el anillo de sellado puede desprenderse al desensamblar o ensamblar el barril cada vez, así que verifique si el anillo de sellado está instalado correctamente.

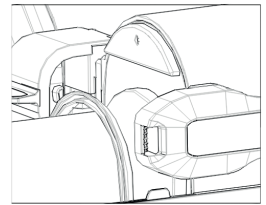

Dirección incorrecta del anillo de sellado.

- b. Por favor, instale las cuchillas de agitación, barriles, recolector de condensación, tanques de agua, juegos de bandejas de goteo, como se muestra en la imagen:

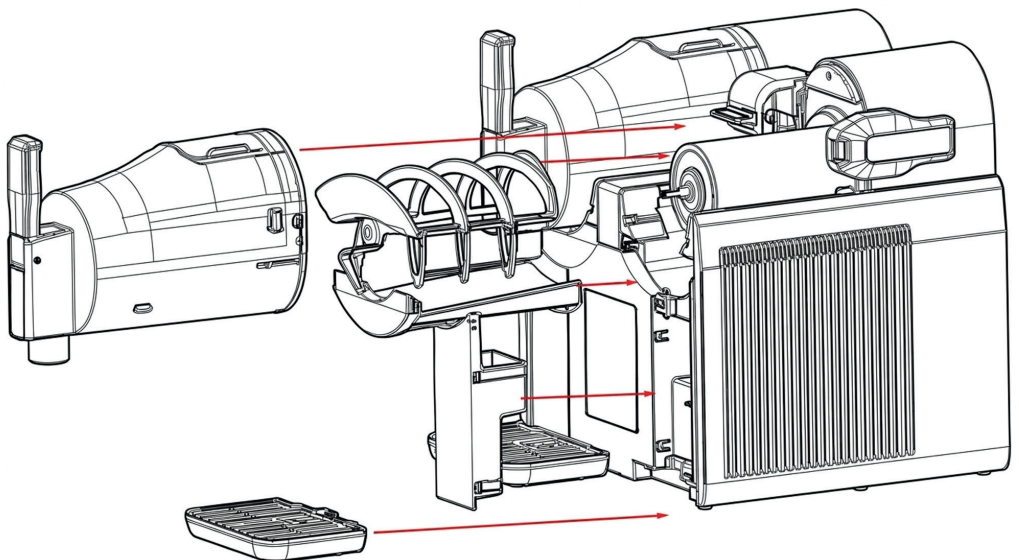

seeger

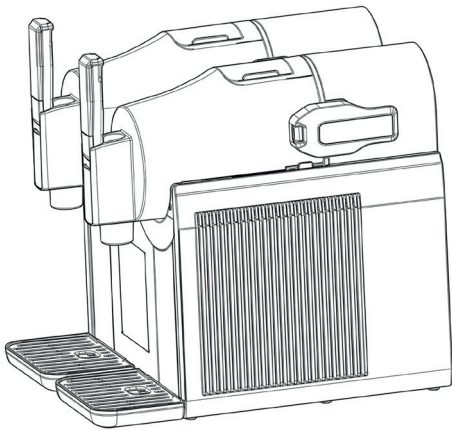

Después de la instalación

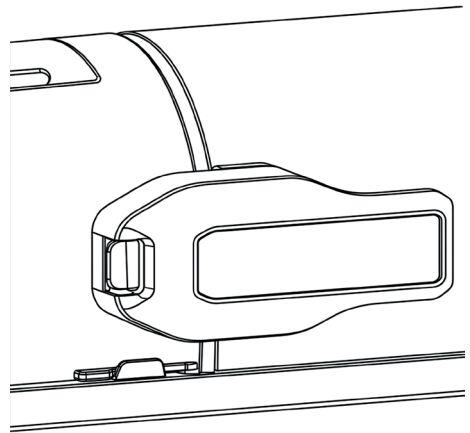

El mango debe ser presionado hacia la posición de "Bloqueo"; De lo contrario, el conjunto del barril puede aflojarse, lo que podría causar fugas de líquidos.

INSTRUCCIONES DE USO

LLENA EL BARRIL

Abra la tapa del barril, agregue líquidos a través del puerto de llenado entre la línea de llenado MAX y Min. Cierre la tapa.

Todos los líquidos: Azúcar > 6%

Spiked Slush: 4% < Alcohol < 16%

NOTA:

- No agregue cubos de hielo ni ingredientes sólidos como nueces, caramelos y frutas picadas. El jugo fresco debe ser filtrado antes de agregar.
- No agregue ingredientes calientes a la unidad. Asegúrese de que la temperatura de cualquier líquido agregado al barril esté entre 0°C y 30°C (32°F y 86°F).
- No agregue agua directamente al barril para hacer un granizado, ya que esto puede causar que el evaporador se congele.
- Siempre mezcle bien la mezcla de bebida antes de verter en el barril.

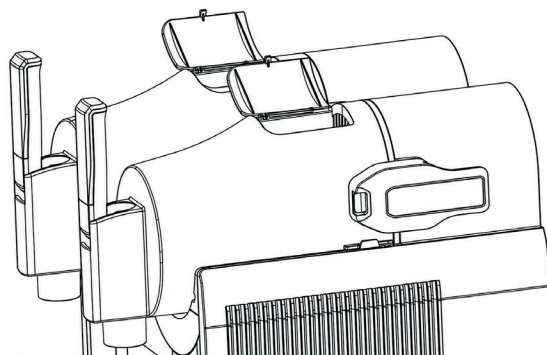

SELECCIONA UN PREAJUSTE Y PRODUCE SLUSH

- Encender: Conéctelo y presione el botón de encendido.
- Seleccionar Barril: Presione el botón IZQUIERDO o DERECHO para elegir qué barril configurar.
- Elegir Modo: Seleccione su preajuste deseado (Slush, Spiked Slush, Frappe, Milkshake, Frozen Juice, o Cold Drinks).
- Iniciar: Presione el botón INICIAR/PARAR para comenzar el proceso de enfriamiento. El tiempo depende de su preajuste elegido y la temperatura de sus ingredientes. El número mostrado en la pantalla es la "temperatura actual" de la bebida detectada dentro del barril.
- Detener: Presione el botón IZQUIERDO o DERECHO para elegir qué barril detener, presione el botón INICIAR/PARAR para detener el proceso de enfriamiento.

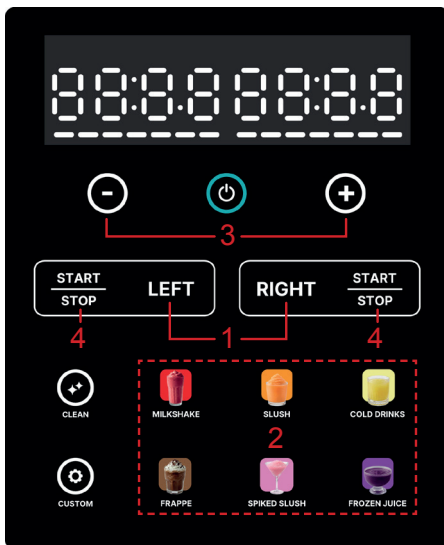

Paso 1:

Presione el botón IZQUIERDO o DERECHO para seleccionar el barril

Paso 2:

Elija su preajuste deseado.

Paso 3:

Utilice los botones "+" y "-" para ajustar el grosor de la granizada deseada.

Paso 4:

Presione el botón "INICIAR/DETENER" para hacer granizada.

TABLA DE CONFIGURACIONES PREESTABLECIDAS

Preestablecido	Predeterminado Configuración	Rango	Diseñado para
Slush	4	1-7 (Grosor y Temperatura)	Bebidas azucaradas regulares.
Spiked Slush	6	1-7 (Grosor y Temperatura)	Bebidas alcohólicas (4-16% ABV).
Frappe	5	1-7 (Grosor y Temperatura)	Bebidas congeladas a base de café.
Milkshake	4	1-7 (Grosor y Temperatura)	Bebidas a base de lácteos y crema
Frozen Juice	3	1-7 (Grosor y Temperatura)	Bebidas de fruta naturalmente endulzadas.
Cold Drinks	6	Nivel 1: 9°C Nivel 2: 8°C Nivel 3: 7°C Nivel 4: 6°C Nivel 5: 5°C Nivel 6: 4°C Nivel 7: 3°C	Enfriando cualquier bebida (3°C a 9°C).
Hecho a medida	N/A	-1.0 a - 9.5°C	Creando tu propio estilo de granizado.

Presione los botones +/- para cambiar la temperatura o el grosor de sus bebidas:

- En el programa Personalizado, los botones + y - ajustan la temperatura directamente. Cuanto más baja sea la temperatura, más espesa será su bebida. Un nivel más alto significa una temperatura más baja y mayor grosor de su bebida.
- En los programas Milkshake, Slush, Frappe, Frozen Juice y Spike Slush, los botones + y - ajustan el nivel para seleccionar el grosor.
- En el programa de Cold Drinks, los botones + y - ajustan el nivel para seleccionar la temperatura correspondiente.
- La función de memoria establecerá automáticamente la configuración de temperatura/grosor al nivel que eligió la última vez.

NOTA: Establecer la temperatura demasiado baja puede hacer que el motor se detenga o que la bebida se desborde.

Conversión de Unidad de Temperatura

Para cambiar entre Celsius (°C) y Fahrenheit (°F), presione y mantenga los botones de Slush con Picos y Frozen Juice simultáneamente durante 2 segundos dentro de los 30 segundos posteriores a encender la unidad.

DISFRUTA SLUSH

Cuando la mezcla esté lista, la unidad emitirá un pitido y la pantalla mostrará "FRÍO". La máquina entra en el estado de conservación de calor, la máquina de hielo slush puede mantener las Cold Drinks durante hasta 12 horas. Después de lo cual emitirá 10 pitidos cortos y se apagará automáticamente. Coloque un vaso debajo del puerto de descarga, presione la manija de descarga y disfrute del hielo slush.

VACÍA EL BARRIL

1. Retire toda la bebida del barril.
2. Llene cada barril con 2 L de agua tibia (sin exceder 40°C). Agregue unas gotas de detergente suave si es necesario.
3. Presione el botón "IZQUIERDO" o "DERECHO" para seleccionar el barril que necesita limpiar.
4. Seleccione el botón "limpieza automática", luego presione el botón "INICIAR/DETENER" para comenzar el programa de limpieza, que dura 5 minutos. Una vez terminado, la unidad se apaga automáticamente.
5. Vacíe toda el agua del barril. Repita el proceso si quedan restos de bebida.

LIMPIEZA

Presione el botón de encendido para apagar la máquina y desconecte la alimentación. Por favor, desmonte el barril, las cuchillas de agitación, las bandejas de condensación, las bandejas de goteo, los tanques de agua y los anillos de sellado para limpiarlos, luego vuelva a ensamblar los componentes en la unidad principal.

(→ Limpieza y mantenimiento)

PRECAUCIONES DE INGREDIENTES

1. No utilice bebidas sin azúcar o bajas en azúcar (el contenido de azúcar debe ser al menos 6%), ya que estas pueden congelarse en sólidos y potencialmente dañar el aparato. Ejemplos incluyen: refresco sin azúcar, agua con gas, jugo sin azúcar, café negro y agua energética, etc. Si el contenido de azúcar es inferior al 6%, puede agregar uno de los siguientes: azúcar blanco, azúcar de coco, miel, jarabe de arce, néctar de agave, jarabe saborizado, jugo de fruta.
2. La capacidad mínima es de 0.5L, la capacidad máxima para la función de granizado es de 1.5L, y la capacidad máxima para la función de bebida fría es de 2.0L.
3. No agregue cubitos de hielo u otros sólidos, como trozos de fruta, mezclas de helado, o frutas congeladas, ya que estos pueden dañar el aparato.
4. Al utilizar la función Spiked Slush, el contenido de alcohol del líquido utilizado debe estar entre el 4% y el 16%. Si el contenido de alcohol excede el 16%, puede agregar uno de los siguientes: jugo de fruta, agua con gas, agua tónica, café, té o mezcladores sin alcohol.
5. Al utilizar las funciones FRAPPE (granizado de café) y MILKSHAKE (granizado de leche), la crema espesa y el azúcar son indispensables en la receta, de lo contrario, las cuchillas de agitación tienden a atascarse. Se recomienda hacer granizado de acuerdo con las recetas recomendadas.

LIMPIEZA Y MANTENIMIENTO

¡ADVERTENCIA!

- Por razones de higiene, la unidad debe limpiarse antes y después de cada uso.
- No use disolventes orgánicos, agua hirviendo, limpiadores o ácidos o álcalis fuertes, etc. para limpiar la unidad.
- Antes de limpiar o mantener la unidad, asegúrese de que esté apagada y desenchufada de la toma de corriente. Déjela enfriar completamente y retire cualquier bebida del contenedor.
- Nunca sumerja la unidad, el cable de alimentación o el enchufe en agua o cualquier otro líquido. Las tazas y tapas son aptas para el lavavajillas o para lavar a mano.

NOTA:

Para una limpieza más fácil, no apague el programa hasta que se haya dispensado toda la bebida.

1. Retire toda la bebida del barril. Puede dispensar cualquier bebida sobrante del barril cuando la máquina de granizados esté apagada.
2. Desenchufe la unidad de la toma de corriente.
3. Desmonte todas las partes.
4. Use un paño suave con agua tibia jabonosa para limpiar los barriles, las cuchillas de agitación, las bandejas de condensación, los tanques de agua, las bandejas de goteo y su tapa.

NOTA:

Estas partes se pueden limpiar en un lavavajillas, pero la función de secado a alta temperatura debe estar apagada.

5. Con un paño suave y húmedo, limpie la unidad principal.
6. Seque todas las partes a fondo y luego vuelva a ensamblar la unidad.
7. Después de limpiar, deje la tapa del barril abierta para prevenir el crecimiento de moho y bacterias.

RESOLUCIÓN DE PROBLEMAS

FUNCIÓN DE ALARMA DE PÉRDIDA DE VELOCIDAD DEL MOTOR

- El motor está equipado con una función de protección contra bloqueos.
- Si se detecta una pérdida de velocidad durante la operación, se muestra una alarma E1 y suena una alerta. Tanto el compresor como el motor se detendrán temporalmente. Esto previene daños en el sistema de transmisión del motor.
- Si esto sucede, siga estos pasos para resolver el problema:
 1. Desenchufe el aparato.
 2. Retire la mezcla de bebida.
 3. Deje que la unidad se enfríe durante aproximadamente 15 minutos.
 4. Desmonte todos los componentes para verificar si hay ingredientes atascados en las cuchillas de agitación.
 5. Vuelva a montar todas las partes, enchufe el aparato nuevamente y reanude su uso.

¡IMPORTANTE!

- No exceda la capacidad máxima; esta es la causa más común de sobrecarga del motor.
- Evite agregar cubitos de hielo u otros ingredientes sólidos.

FUNCIÓN DE PROTECCIÓN DEL COMPRESOR

- Después de apagar un programa, el compresor tiene una pausa de seguridad de 3 minutos antes de que pueda reiniciarse.
- Cambiar de un programa en ejecución a estado pausado retrasa el apagado del compresor por aproximadamente 3 minutos.

BARRIL NO ASEGURADO CORRECTAMENTE FUNCIÓN

- Si el barril no está asegurado correctamente a la unidad principal, la unidad no se encenderá cuando presione el botón de Inicio, y se mostrará un código de error E1.
- Si el barril se desprende durante la operación, la máquina de hielo en slush se pausará, y se emitirá una advertencia.

CÓDIGOS DE ERROR

Código de error	Descripción
E1	El barril está suelto, motor agitado detenido, o falla de comunicación del sensor de hall.
E2	Hay un problema con el sensor de temperatura (circuito abierto/corto).
E3	El ventilador del condensador que enfría la unidad no está funcionando (circuito abierto o sobrecorriente).
E4	La mezcla de bebida tiene muy poco azúcar.
E5	La mezcla de bebida tiene demasiado alcohol.
E6	Hay un problema de comunicación entre las placas de control y de potencia.

RESOLUCIÓN DE PROBLEMAS

Problema	Causa Posible	Solución
Las cuchillas en movimiento están haciendo un leve ruido de raspado contra el barril	El hielo que se está formando está creando el ruido	<ul style="list-style-type: none"> • Esto es normal. No se requiere solución.
La parte trasera del barril está fugando. El código de error E1 también puede mostrarse.	<ul style="list-style-type: none"> • Los cerrojos del barril no están bloqueados. • El sello está suelto, instalado incorrectamente o faltante. 	<ul style="list-style-type: none"> • Gire los candados del barril a la posición de bloqueo. • Consulte la sección de Montaje para saber cómo instalar correctamente el sello.
El barril no se puede bloquear en su lugar.	El blade de revolver está instalado incorrectamente.	<ul style="list-style-type: none"> • Consulte la sección de Montaje para saber cómo instalar correctamente la cuchilla de agitación y vuelva a intentar bloquear el barril en su posición.
Hay un ruido fuerte de raspado o atascos de cuchilla en movimiento.	El carácter de la balsa está deformado.	<ul style="list-style-type: none"> • Adquirir una nueva cuchilla de agitación.
Al final de hacer un granizado, las cuchillas de agitación están rayadas o atascadas, causando que se muestren los códigos de error E1 o E4.	<ul style="list-style-type: none"> • No hay suficiente azúcar en la mezcla de la bebida. 	Añada azúcar a la mezcla de bebidas. apague la unidad y espere 10 minutos. luego, reinicie la máquina.
Código de error E5 se muestra.	<ul style="list-style-type: none"> • Hay demasiado alcohol en la mezcla de la bebida. 	<ul style="list-style-type: none"> • Diluye la bebida con una bebida no alcohólica. Apaga la unidad y espera 10 minutos. Luego, reinicia la máquina.
No hay mezcla cuando se utilizan los programas de frappe o milkshake o se muestran los códigos de error E1 o E4.	<ul style="list-style-type: none"> • La mezcla de la bebida tiene un contenido de grasa o azúcar demasiado bajo. 	<ul style="list-style-type: none"> • Agrega crema espesa o azúcar a la mezcla de la bebida. • Apaga la unidad y espera 10 minutos. Luego, reinicia la máquina.

ESPECIFICACIONES TÉCNICAS

Número de producto: SLFRZ2BK

Voltaje: 220 - 240 V ~ 50/60Hz

Potencia: 300 Watts

Capacidad: 2×2L Bebida Fría, 2×1,5L Granizado

ELIMINACIÓN CORRECTA DE ESTE PRODUCTO



Esta marca indica que este producto no debe ser desechado con otros residuos domésticos en toda la UE. Para prevenir posibles daños al medio ambiente o a la salud humana por la eliminación incontrolada de residuos, recíclelo de manera responsable para promover la reutilización sostenible de los recursos materiales. Para devolver su dispositivo usado, utilice los sistemas de devolución y recogida o contacte con el comerciante donde se compró el producto. Ellos pueden llevar este producto para su reciclaje seguro para el medio ambiente.



El dispositivo cumple con las Directivas Europeas 2014/35/EU, 2014/30/EU y 2009/125/EC.

ISTRUZIONI DI SICUREZZA IMPORTANTI

1. Si prega di leggere attentamente il manuale di istruzioni prima dell'uso.
2. Assicurarsi che l'intervallo di tensione utilizzato corrisponda alle identificazioni sulla targa, e che la spina del cavo di alimentazione sia compatibile con la presa, assicurandosi anche che la presa sia correttamente messa a terra.
3. Uso domestico solo. Tenere l'apparecchio a 10 cm dalle pareti, da entrambi i lati e dal retro dell'unità.
4. Non utilizzare accessori non raccomandati dal produttore.
5. Non permettere mai a bambini o persone con disabilità di operare senza guida o supervisione.
6. Non utilizzare il prodotto vicino a riscaldatori a gas o elettrici ad alta temperatura per prevenire incidenti.
7. Non accendere e spegnere frequentemente l'interruttore di alimentazione del compressore (ci dovrebbe essere un intervallo di almeno 3 minuti tra ogni utilizzo) per evitare di danneggiare il compressore.
8. Quando si rimuove il frullato, non colpire la superficie o i bordi del barile per evitare danni.
9. Non attivare il pulsante di accensione a meno che il barile non sia correttamente installato o la lama di mescolamento non sia in posizione.
10. Per garantire il corretto funzionamento della macchina per slush, si prega di utilizzare ingredienti a una temperatura appropriata (circa -10 °C a temperatura ambiente). Non aggiungere ingredienti surriscaldati o cubetti di ghiaccio, poiché ciò potrebbe danneggiare la macchina.
11. Dopo aver avviato la macchina per fare un frullato, non aprire il pomello e rimuovere il barile durante il funzionamento.
12. Questo prodotto non deve essere utilizzato in un ambiente esterno senza alcun tetto o riparo. Non conservare il prodotto all'esterno.
13. Non utilizzare detergenti chimici e strumenti duri per pulire il prodotto. Non risciacquare direttamente l'evaporatore con acqua e non utilizzare il metodo di asciugatura a caldo per la pulizia.
14. Dopo l'uso, si prega di scollegare prontamente il cavo di alimentazione.
15. È normale sentire un leggero rumore dalla lama di mescolamento che sfrega contro l'evaporatore quando la macchina per slush si avvia senza ingredienti.
16. Tenere il manuale di istruzioni in un luogo sicuro.
17. Quando si maneggia e si opera, assicurarsi che capelli e vestiti non entrino in contatto con il barile.
18. Non aggiungere frutta, verdura o cubetti di ghiaccio congelati nel barile.
19. Prima di operare, assicurarsi che tutti gli utensili siano rimossi dal barile per prevenire rotture, che potrebbero causare infortuni personali e danni materiali.
20. Dopo aver disimballato per la prima volta, lasciare l'apparecchio in posizione verticale per almeno 2 ore prima dell'uso per consentire al refrigerante di stabilizzarsi, garantendo prestazioni ottimali.

AVVERTENZA:

21. Evitare di esporre la spina del cavo di alimentazione e l'uscita dell'aria all'acqua, e non immergere mai la macchina in acqua o in qualsiasi altro liquido per prevenire scosse elettriche.

22. Non utilizzare il prodotto se il cavo di alimentazione o la presa sono danneggiati, o se qualsiasi componente elettrico non funziona. Invece, portarlo prontamente da un rivenditore o un centro di assistenza autorizzato per la riparazione o la sostituzione.
23. Non posizionare il prodotto a testa in giù o inclinato.
24. Scollegare sempre il cavo di alimentazione quando il prodotto non è in uso o durante la pulizia.
25. Non è consentito inserire fogli metallici o altri materiali conduttivi nella macchina per prevenire incendi o cortocircuiti.
26. Se il cavo di alimentazione è danneggiato, deve essere sostituito dal produttore, dal suo agente di servizio o da personale similmente qualificato per evitare pericoli.
27. Questo apparecchio non è destinato all'uso da parte di persone (inclusi i bambini) con capacità fisiche, sensoriali o mentali ridotte, o mancanza di esperienza e conoscenza, a meno che non abbiano ricevuto supervisione o istruzioni riguardo all'uso dell'apparecchio da parte di una persona responsabile della loro sicurezza. I bambini devono essere supervisionati per assicurarsi che non giochino con l'apparecchio.
28. Assicurarsi che l'apparecchio sia collocato in un'area ben ventilata, lontano da fonti di calore e materiali infiammabili.
29. Assicurarsi che l'alimentazione elettrica corrisponda alle specifiche dell'apparecchio, utilizzando le prese di corrente e i dispositivi di protezione adeguati.
30. Quando si maneggia l'apparecchio, evitare il contatto con fiamme libere o superfici ad alta temperatura.
31. Se si sospetta una perdita di refrigerante, spegnere immediatamente l'alimentazione e notificare un professionista per gestirla.
32. In caso di malfunzionamento o situazione anomala, interrompere immediatamente l'uso dell'apparecchio e contattare il personale di servizio autorizzato per ispezione e riparazione.
33. Quando l'apparecchio raggiunge la fine della sua vita utile o deve essere sostituito, contattare un'agenzia professionale per il riciclaggio e lo smaltimento ecologici.
34. Non smontare l'apparecchio da soli per evitare perdite di refrigerante o altri pericoli per la sicurezza.
35. Rispettare le leggi e i regolamenti locali riguardanti lo smaltimento dei rifiuti di apparecchiature elettriche ed elettroniche.
36. Non utilizzare dispositivi meccanici o altri mezzi per accelerare il processo di sbrinamento, diversi da quelli raccomandati dal produttore.
37. Non danneggiare il circuito del refrigerante. Questo avviso è applicabile solo per apparecchi con circuiti refrigeranti accessibili dall'utente.
38. Non utilizzare apparecchi elettrici all'interno dei compartimenti di stoccaggio degli alimenti dell'apparecchio, a meno che non siano del tipo raccomandato dal produttore.
39. Non conservare sostanze esplosive come bombolette aerosol con un propellente infiammabile in questo apparecchio.
40. Questo prodotto è adatto per uso domestico e simili, come:
 - Aree cucine per dipendenti in negozi, uffici e altri ambienti di lavoro
 - Fattorie e clienti in hotel, motel e altri ambienti residenziali;
 - ambienti di tipo;-Ambienti bed and breakfast;
 - Catering e simili usi non al dettaglio
41. Quando si posiziona l'apparecchio, assicurarsi che il cavo di alimentazione non sia intrappolato o danneggiato.

42. Non posizionare più prese portatili o alimentatori portatili sul retro dell'apparecchio.
43. Supervisionare i bambini per garantire che non giochino con l'apparecchio.
44. Tenere le aperture di ventilazione, nell'involucro dell'apparecchio o nella struttura integrata, libere da ostruzioni.
45. Il refrigerante e il gas isolante sono infiammabili. Quando si smaltisce l'apparecchio, farlo solo presso un centro di smaltimento rifiuti autorizzato. Non esporre alla fiamma.



Avviso: Rischio di incendio/materiali infiammabili.

DESCRIZIONE DEL PRODOTTO

PARTI DEL PRODOTTO

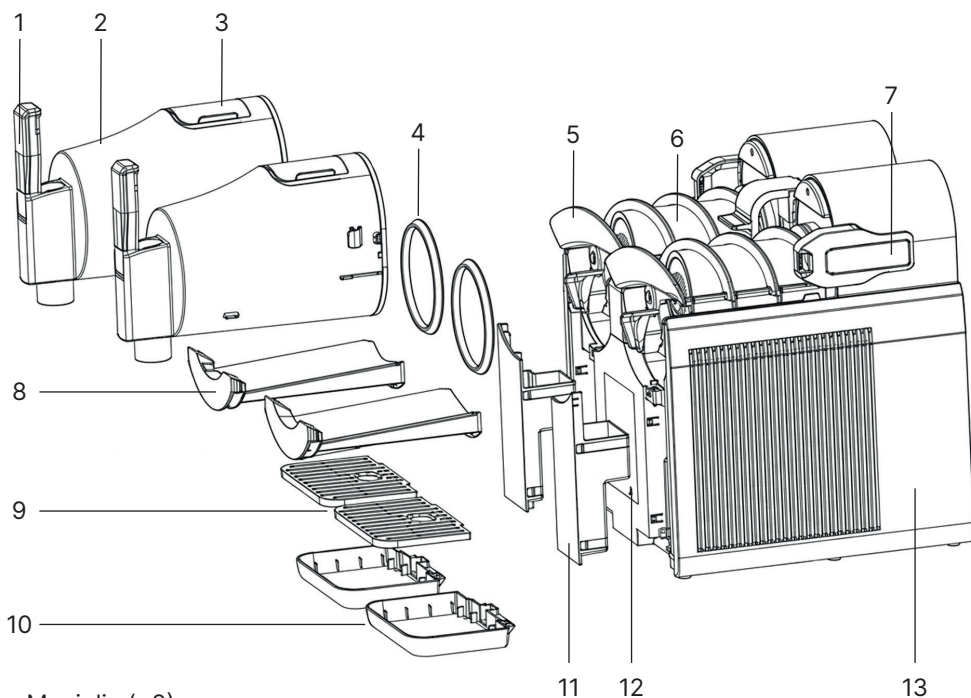

1. Maniglia (×2)
2. Barile (×2)
3. Coperchio del barile (×2)
4. Anello di tenuta (×2)
5. Lama di mescolamento (×2)
6. Evaporatore (×2)
7. Maniglia di bloccaggio del barile (×2)
8. Vassoio di condensazione (×2)
9. Coperchio del vassoio di raccolta (×2)
10. Vassoio di raccolta (×2)
11. Serbatoio dell'acqua (×2)
12. Pannello di controllo
13. Pannello laterale (×2)

PANNELLO DI CONTROLLO

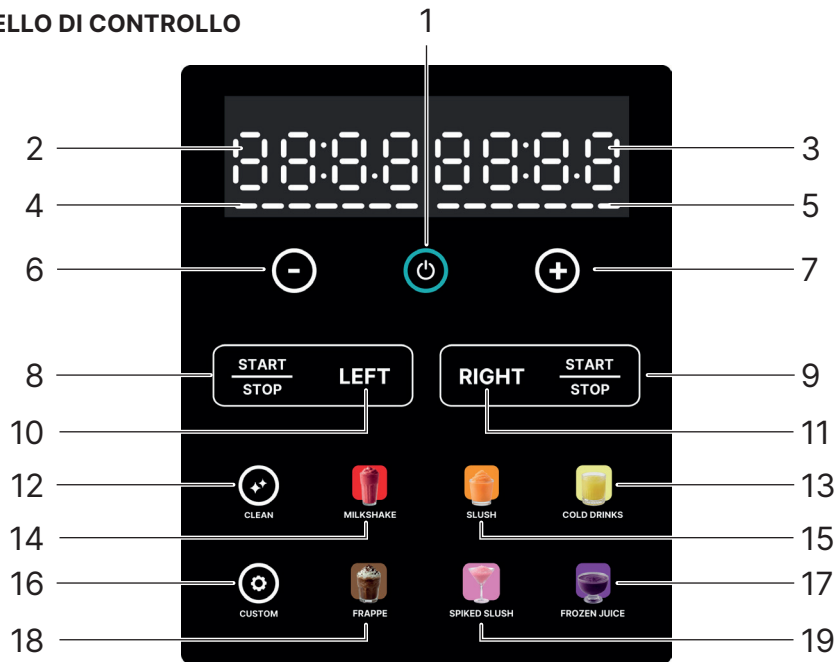

1. Pulsante di Accensione
2. Temperatura Display Sinistro (°C / °F) e Ora
3. Temperatura Display Destro (°C / °F) e Ora
4. Spessore Slush (Sinistro)
5. Spessore Slush (Destro)
6. Pulsante di Riduzione Temperatura
7. Pulsante di Aumento Temperatura
8. Pulsante di Avvio/Arresto (Sinistro)
9. Pulsante di Avvio/Arresto (Destro)
10. Pulsante Barile Sinistro
11. Pulsante Barile Destro
12. Pulsante di Pulizia Automatica
13. Pulsante Cold Drinks
14. Pulsante Milkshake
15. Pulsante Slush
16. Pulsante Su Misura
17. Pulsante Frozen Juice
18. Pulsante Frappe
19. Pulsante Spiked Slush

PRIMA DEL PRIMO UTILIZZO

Nota:

Prima dell'uso, si prega di pulire accuratamente tutti i componenti che entreranno in contatto con la granita, inclusi: i barili, gli evaporatori, le lame di mescolamento e gli anelli di tenuta. Assicurarsi che il cavo di alimentazione sia scollegato dalla presa prima di pulire. Quando si prepara una granita, si prega di posizionare la macchina su una superficie piana per garantire il corretto funzionamento del compressore della macchina.

- a. Dopo aver pulito i pezzi, assemblare la macchina nel seguente ordine, prestando particolare attenzione ai seguenti dettagli:

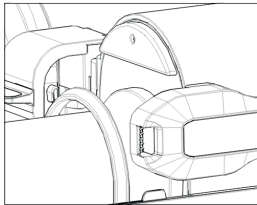

Assicurati la corretta direzione dell'anello di tenuta.

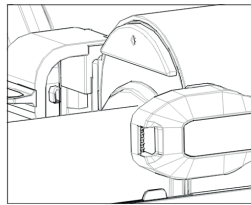

Fai attenzione che l'anello di tenuta potrebbe staccarsi ogni volta che smonti o rimonti il barile, quindi controlla se l'anello di tenuta è installato correttamente.

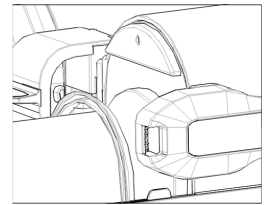

Direzione errata dell'anello di tenuta.

- b. Si prega di installare le lame di agitazione, i barili, il raccogliatore di condensa, i serbatoi d'acqua, i set di vassoi di gocciolamento, come mostrato nell'immagine:

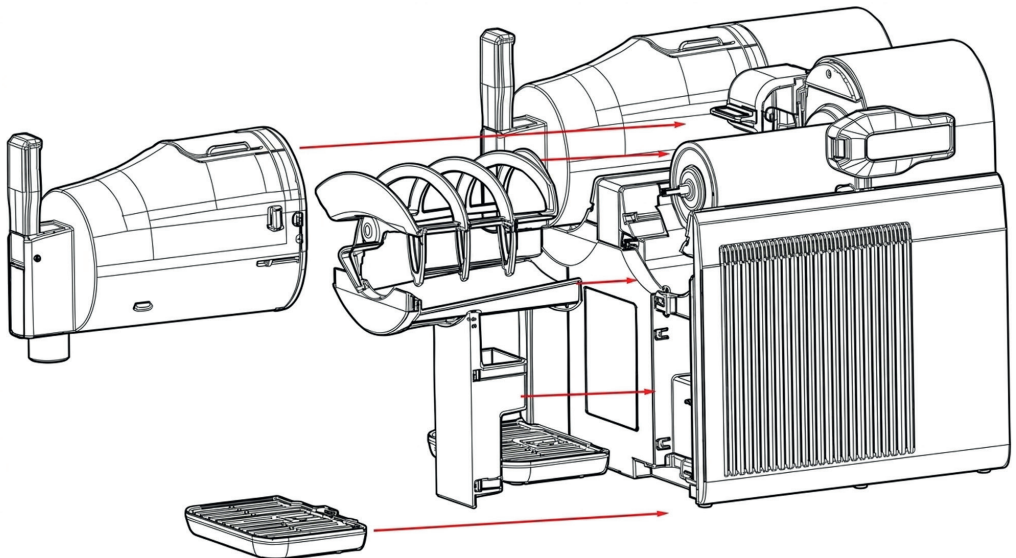

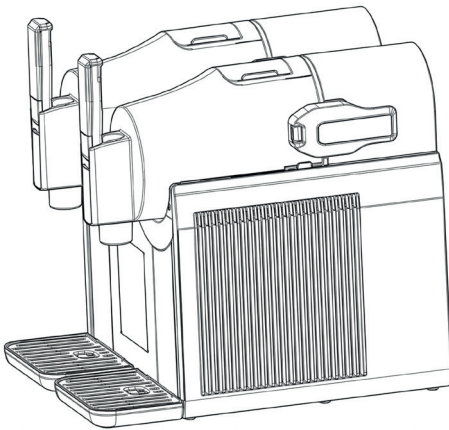

Dopo l'installazione

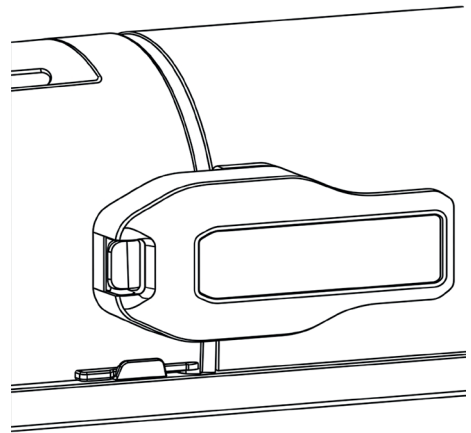

La maniglia deve essere premuta verso il basso nella posizione "Blocco"; Altrimenti, l'assemblaggio del cilindro potrebbe allentarsi, il che potrebbe causare perdite di liquidi.

ISTRUZIONI PER L'USO

RIEMPI IL BARILE

Aprire il coperchio del barile, aggiungere liquidi attraverso il portello di riempimento tra la linea di riempimento MAX e Min. Chiudere il coperchio.

Tutti i liquidi: Zucchero > 6%

Spiked Slush: 4% < Alcol < 16%

NOTA:

- Non aggiungere cubetti di ghiaccio o ingredienti solidi come noci, caramelle e frutta a pezzi. Il succo fresco deve essere filtrato prima di essere aggiunto.
- Non aggiungere ingredienti caldi all'unità. Assicurarsi che la temperatura di qualsiasi liquido aggiunto al barile sia compresa tra 0°C e 30°C (32°F e 86°F).
- Non aggiungere acqua direttamente al barile per fare uno slush, poiché questo può causare il congelamento dell'evaporatore.
- Mescolare sempre bene il composto della bevanda prima di versarlo nel barile.

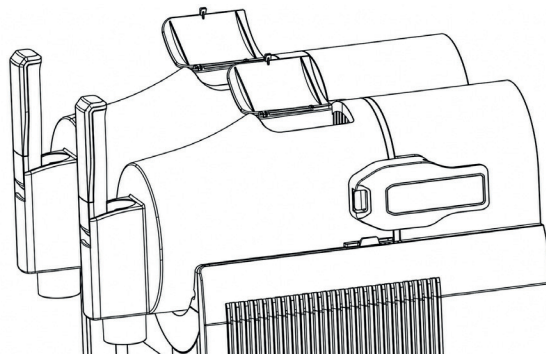

SELEZIONA UN PRESET E PRODUCI SLUSH

- Accensione: Collega e premi il pulsante di accensione.
- Seleziona Barile: Premi il pulsante SINISTRO o DESTRO per scegliere quale barile configurare.
- Scegli Modalità: Seleziona il preset desiderato (Slush, Slush con alcol, Frappe, Milkshake, Frozen Juice, o Cold Drinks).
- Avvia: Premi il pulsante START/STOP per iniziare il processo di raffreddamento. Il tempo dipende dal preset scelto e dalla temperatura dei tuoi ingredienti. Il numero visualizzato sullo schermo è la "temperatura attuale" della bevanda rilevata all'interno del barile.
- Ferma: Premi il pulsante SINISTRO o DESTRO per scegliere quale barile fermare, premi il pulsante START/STOP per fermare il processo di raffreddamento.

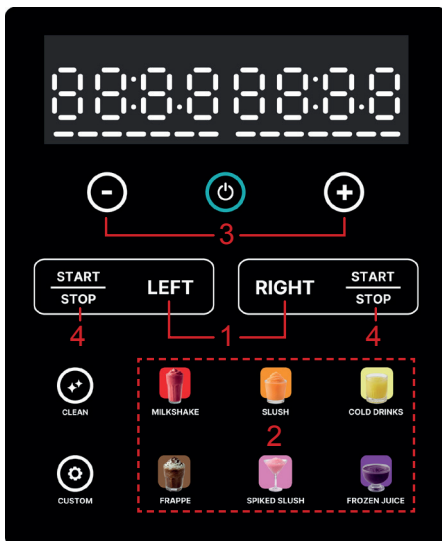

Passo 1:

Premere il pulsante SINISTRO o DESTRO per selezionare il barile

Passo 2:

Scegliere il preset desiderato.

Passo 3:

Utilizzare i pulsanti "+" e "-" per regolare lo spessore desiderato della granita.

Passo 4:

Premere il pulsante "START/STOP" per fare la granita.

TABELLA DELLE IMPOSTAZIONI PREDEFINITE

Impostazione	Predefinita Impostazione	Gamma	Progettato per
Slush	4	1-7 (Spessore e Temperatura)	Bevande zuccherate normali.
Spiked Slush	6	1-7 (Spessore e Temperatura)	Bevande alcoliche (4-16% ABV).
Frappe	5	1-7 (Spessore e Temperatura)	Bevande congelate a base di caffè.
Milkshake	4	1-7 (Spessore e Temperatura)	Bevande a base di latte e panna
Frozen Juice	3	1-7 (Spessore e Temperatura)	Bevande di frutta naturalmente dolcificate.
Cold Drinks	6	Livello 1: 9°C Livello 2: 8°C Livello 3: 7°C Livello 4: 6°C Livello 5: 5°C Livello 6: 4°C Livello 7: 3°C	Raffreddare qualsiasi bevanda (3°C a 9°C).
Fatto su misura	N/A	-1.0 a - 9.5°C	Creare il proprio stile di slush.

Premere i pulsanti -/+ per modificare la temperatura o la densità delle bevande:

- Nel programma Personalizzato, i pulsanti + e - regolano direttamente la temperatura. Più bassa è la temperatura, più densa sarà la bevanda. Un livello più alto significa una temperatura più bassa e una maggiore densità della bevanda.
- Nei programmi Milkshake, Slush, Frappé, Succo Ghiacciato e Spiked Slush, i pulsanti + e - regolano il livello per selezionare la densità.
- Nel programma Bevanda Fredda, i pulsanti + e - regolano il livello per selezionare la temperatura corrispondente.
- La funzione di memoria imposterà automaticamente la temperatura/densità sull'ultimo livello scelto.

NOTA: Impostare la temperatura troppo bassa può causare lo stallo del motore o la fuoriuscita della bevanda.

Conversione dell'unità di temperatura

Per passare tra Celsius (°C) e Fahrenheit (°F), tenere premuti i pulsanti Spiked Slush e Succo Ghiacciato simultaneamente per 2 secondi entro 30 secondi dall'accensione dell'unità.

GUSTARE LO SLUSH

Quando lo slush è pronto, l'unità emetterà un segnale acustico e lo schermo visualizzerà "RAFFREDDATO". La macchina entra nello stato di conservazione del calore, la macchina per lo slush ghiacciato può mantenere le Cold Drinks fino a 12 ore. Dopodiché emetterà 10 brevi segnali acustici e si spegnerà automaticamente. Posizionare una tazza sotto la porta di scarico, premere la maniglia di scarico e gustare il ghiaccio Slush.

SVUOTARE IL SERBATOIO

1. Rimuovere tutte le bevande dal serbatoio.
2. Riempire ogni serbatoio con 2 L di acqua tiepida (massimo 40°C). Aggiungere alcune gocce di detergente delicato se necessario.
3. Premere il pulsante "SINISTRA" o "DESTRA" per selezionare il serbatoio da pulire.
4. Selezionare il pulsante "auto clean", quindi premere il pulsante "START/STOP" per avviare il programma di pulizia, che dura 5 minuti. Una volta terminato, l'unità si spegne automaticamente.
5. Versare tutta l'acqua dal serbatoio. Ripetere il processo se rimangono residui di bevanda.

PULIZIA

Premere il pulsante di accensione per spegnere la macchina e scollegare l'alimentazione. Si prega di disassemblare il serbatoio, le pale mescolatrici, i vassoi di condensa, i vassoi raccogliocce, i serbatoi dell'acqua e gli anelli di tenuta per la pulizia, quindi riassemble i componenti all'unità principale.

(→ Pulizia e manutenzione)

PRECAUZIONI SUGLI INGREDIENTI

1. Non utilizzare bevande senza zucchero o a basso contenuto di zucchero (lo zucchero deve essere almeno il 6%), poiché possono congelare in solidi e potenzialmente danneggiare l'apparecchio. Esempi includono: bibite senza zucchero, acqua frizzante, succhi senza zucchero, caffè nero ed energetici, ecc. Se il contenuto di zucchero è inferiore al 6%, è possibile aggiungere uno dei seguenti: zucchero bianco, zucchero di cocco, miele, sciroppo d'acero, nettare di agave, sciroppo aromatizzato, succo di frutta.
2. La capacità minima è 0,5 L, la capacità massima per la funzione slush è 1,5 L, e la capacità massima per la funzione bevanda fredda è 2,0 L.
3. Non aggiungere cubetti di ghiaccio o altri solidi, come pezzi di frutta, miscele di gelato, o frutta congelata, in quanto possono danneggiare l'apparecchio.
4. Quando si utilizza la funzione SPIKED SLUSH, il contenuto alcolico del liquido utilizzato deve essere tra il 4% e il 16%. Se il contenuto alcolico supera il 16%, è possibile aggiungere uno dei seguenti: succo di frutta, acqua frizzante, acqua tonica, caffè, tè o miscelatori analcolici.
5. Quando si utilizzano le funzioni FRAPPÉ (slush al caffè) e MILKSHAKE (slush alla milkshake), la panna e lo zucchero sono indispensabili nella ricetta, altrimenti le pale mescolatrici rischiano di bloccarsi. Si consiglia di preparare lo slush secondo le ricette consigliate.

PULIZIA E MANUTENZIONE

AVVERTENZA!

- Per motivi igienici, l'unità deve essere pulita prima e dopo ogni uso.
- Non utilizzare solventi organici, acqua bollente, detergenti o acidi o alcali forti, ecc. per pulire l'unità.
- Prima di pulire o effettuare la manutenzione dell'unità, assicurarsi che sia stata spenta e scollegata dalla presa di rete. Lasciarla raffreddare completamente e rimuovere qualsiasi bevanda dal contenitore.
- Non immergere mai l'unità, il cavo di alimentazione o la spina in acqua o altri liquidi. Le tazze e i coperchi sono adatti per la lavastoviglie o per il lavaggio a mano.

NOTA:

Per una pulizia più facile, non spegnere il programma fino a quando tutta la bevanda non è stata erogata.

1. Rimuovere tutte le bevande dal serbatoio. È possibile erogare eventuali bevande residue dal serbatoio quando la macchina per slush è spenta.
2. Scollegare l'unità dalla presa di rete.
3. Smontare tutte le parti.
4. Utilizzare un panno morbido con acqua calda saponata per pulire i serbatoi, le pale mescolatrici, i vassoi di condensa, i serbatoi dell'acqua, i vassoi raccogliacqua e il loro coperchio.

NOTA:

Queste parti possono essere lavate in lavastoviglie, ma la funzione di asciugatura ad alta temperatura deve essere disattivata.

5. Con un panno morbido e umido pulire l'unità principale.
6. Asciugare accuratamente tutte le parti e rimontare l'unità.
7. Dopo la pulizia, lasciare il coperchio del serbatoio aperto per prevenire la formazione di muffe e batteri.

RISOLUZIONE DEI PROBLEMI

FUNZIONE DI ALLARME PERDITA VELOCITÀ MOTORE

- Il motore è dotato di una funzione di protezione dal blocco.
- Se viene rilevata una perdita di velocità durante il funzionamento, viene visualizzato un allarme E1 e un avviso suona. Sia il compressore che il motore si fermeranno temporaneamente. Ciò previene danni al sistema di trasmissione del motore.
- Se ciò accade, seguire questi passaggi per risolvere il problema:
 1. Scollegare l'apparecchio.
 2. Rimuovere la miscela di bevanda.
 3. Lasciare raffreddare l'unità per circa 15 minuti.
 4. Smontare tutti i componenti per verificare la presenza di ingredienti incastrati nelle pale mescolatrici.
 5. Rimontare tutte le parti, ricollegare l'apparecchio e riprendere l'uso.

IMPORTANTE!

- Non superare la capacità massima; questa è la causa più comune di sovraccarico del motore.
- Evitare di aggiungere cubetti di ghiaccio o altri ingredienti solidi.

FUNZIONE DI PROTEZIONE DEL COMPRESSORE

- Dopo aver spento un programma, il compressore ha una pausa di sicurezza di 3 minuti prima di poter ripartire.
- Il passaggio da un programma in esecuzione allo stato di pausa ritarda lo spegnimento del compressore di circa 3 minuti.

FUNZIONE SERBATOIO NON FISSATO CORRETTAMENTE

- Se il serbatoio non è fissato correttamente all'unità principale, l'unità non si accenderà quando si preme il pulsante Avvio e verrà visualizzato un codice di errore E1.
- Se il serbatoio si stacca durante il funzionamento, la macchina per lo slush ghiacciato si metterà in pausa e verrà emesso un avviso.

CODICI DI ERRORE

Codice errore	Descrizione
E1	Il serbatoio è allentato, il motore agitatore è in stallo o guasto nella comunicazione del sensore di effetto Hall.
E2	C'è un problema con il sensore di temperatura (circuito aperto/cortocircuito).
E3	La ventola del condensatore che raffredda l'unità non funziona (circuito aperto o sovracorrente).
E4	Il preparato da bere ha troppo poco zucchero.
E5	Il preparato da bere ha troppo alcol.
E6	C'è un problema di comunicazione tra i circuiti di controllo e alimentazione.

RISOLUZIONE DEI PROBLEMI

Problema	Causa possibile	Soluzione
Le pale mescolatrici stanno facendo un leggero rumore di raschiamento contro il serbatoio	<ul style="list-style-type: none"> • Il ghiaccio che si sta formando sta creando il rumore 	<ul style="list-style-type: none"> • Questo è normale. Non è richiesta alcuna soluzione.
Il retro del serbatoio sta perdendo. Potrebbe anche visualizzarsi il codice di errore E1.	<ul style="list-style-type: none"> • I blocchi del serbatoio non sono bloccati. • La guarnizione è allentata, installata in modo non corretto o mancante. 	<ul style="list-style-type: none"> • Ruotare i blocchi del serbatoio nella posizione bloccata. • Vedere la sezione Montaggio per informazioni su come installare correttamente la guarnizione.
Il serbatoio non può essere bloccato in posizione.	<ul style="list-style-type: none"> • La pala mescolatrice è installata in modo non corretto. 	<ul style="list-style-type: none"> • Vedere la sezione Montaggio per informazioni su come installare correttamente la pala mescolatrice e riprovare a bloccare il serbatoio in posizione.
C'è un forte rumore di raschiamento o la pala mescolatrice si blocca.	<ul style="list-style-type: none"> • La pala mescolatrice è deformata. 	<ul style="list-style-type: none"> • Acquistare una nuova pala mescolatrice.
Alla fine della preparazione di uno slush, le pale mescolatrici sono graffiate o bloccate causando la visualizzazione dei codici di errore E1 o E4.	<ul style="list-style-type: none"> • Nel preparato da bere non c'è abbastanza zucchero. 	<ul style="list-style-type: none"> • Aggiungere zucchero al preparato da bere. Spegnerne l'unità e attendere 10 minuti. Quindi, riavviare la macchina.
Viene visualizzato il codice di errore E5.	<ul style="list-style-type: none"> • Nel preparato da bere c'è troppo alcol. 	<ul style="list-style-type: none"> • Diluire la bevanda con una bevanda non alcolica. Spegnerne l'unità e attendere 10 minuti. Quindi, riavviare la macchina.
Non c'è slush quando si utilizzano i programmi frappé o milkshake o vengono visualizzati i codici di errore E1 o E4.	<ul style="list-style-type: none"> • Il preparato da bere ha un contenuto di grassi o zuccheri troppo basso. 	<ul style="list-style-type: none"> • Aggiungere crema pesante o zucchero al preparato da bere. • Spegnerne l'unità e attendere 10 minuti. Quindi, riavviare la macchina.

SPECIFICHE TECNICHE

Numero di prodotto: SLFRZ2BK

Tensione: 220 - 240 V ~ 50/60Hz

Potenza: 300 Watt

Capacità: 2×2L Cold Drinks, 2×1,5L Slush

SMALTIMENTO CORRETTO DI QUESTO PRODOTTO



Questo simbolo indica che questo prodotto non deve essere smaltito con altri rifiuti domestici in tutta l'UE. Per prevenire possibili danni all'ambiente o alla salute umana derivanti dallo smaltimento incontrollato dei rifiuti, riciclarlo responsabilmente per promuovere il riutilizzo sostenibile delle risorse materiali. Per restituire il dispositivo usato, utilizzare i sistemi di restituzione e raccolta o contattare il rivenditore presso il quale il prodotto è stato acquistato. Possono ritirare questo prodotto per il riciclaggio sicuro per l'ambiente.



Il dispositivo è conforme alle Direttive europee 2014/35/UE, 2014/30/UE e 2009/125/CE.

VIKTIGA SÄKERHETSANVISNINGAR

1. Vänligen läs bruksanvisningen noggrant innan användning.
2. Se till att spänningsområdet som används matchar identifikationerna på namnskylten, och att strömkabelns kontakt är kompatibel med uttaget, och se också till att uttaget är ordentligt jordat.
3. Endast för hushållsbruk. Håll apparaten 10 cm från väggar, både sidor och baksidan av enheten.
4. Använd inga tillbehör som inte rekommenderas av tillverkaren.
5. Låt aldrig barn eller personer med funktionsnedsättningar använda utan vägledning eller övervakning.
6. Använd inte produkten nära högtemperatur gas- eller elektriska värmare för att förhindra olyckor.
7. Starta och stoppa inte kompressorns strömbrytare ofta (det bör vara minst 3 minuters intervall mellan varje användning) för att undvika att kompressorn skadas.
8. När du tar bort smoothien, slå inte mot ytan eller kanterna på tunnan för att undvika skador.
9. Aktivera inte strömbrytaren om inte tunnan är korrekt installerad eller om rörladet inte är på plats.
10. För att säkerställa korrekt drift av slushmaskinen, vänligen använd ingredienser vid en lämplig temperatur (ungefär -10 °C till rumstemperatur). Tillsätt inte överhettade ingredienser eller isbitar, eftersom detta kan skada maskinen.
11. Efter att ha startat maskinen för att göra en smoothie, öppna inte knappen och ta bort tunnan under drift.
12. Denna produkt får inte användas utomhus utan tak eller skydd. Förvara inte produkten utomhus.
13. Använd inte kemiska rengöringsmedel och hårda verktyg för att rengöra produkten. Använd inte direkt vatten för att spola förångaren, och använd inte värme torkmetod för rengöring.
14. Efter användning, koppla bort strömkabeln omedelbart.
15. Det är normalt att höra ett svagt ljud från rörladet som skrapar mot förångaren när slushmaskinen startar utan ingredienser.
16. Förvara bruksanvisningen på en säker plats.
17. När du hanterar och använder, se till att hår och kläder inte kommer i kontakt med tunnan.
18. Tillsätt inte frysta frukter, grönsaker eller isbitar i tunnan.
19. Innan användning, se till att alla redskap tas bort från tunnan för att förhindra brott, vilket kan leda till personskador och egendomsskador.
20. Efter att ha packat upp för första gången, låt apparaten stå i minst 2 timmar innan användning för att låta köldmediet sätta sig, vilket säkerställer optimal prestanda.

VARNING:

21. Undvik att utsätta strömkabelns kontakt och luftutloppet för vatten, och nedsänk aldrig maskinen i vatten eller något annat vätska för att förhindra elektrisk stöt.
22. Använd inte produkten om strömkabeln eller uttaget är skadat, eller om någon elektrisk komponent har slutat fungera. Ta istället omedelbart med den till en återförsäljare eller auktoriserad service verkstad för reparation eller byte.
23. Placera inte produkten upp och ner eller i en vinkel.
24. Koppla alltid ur strömkabeln när produkten inte används eller under rengöring.

25. Metallark eller andra ledande material får inte sättas in i maskinen för att förhindra bränder eller kortslutningar.
26. Om strömkabeln är skadad måste den bytas ut av tillverkaren, dess serviceagent eller liknande kvalificerad personal för att undvika faror.
27. Denna apparat är inte avsedd för användning av personer (inklusive barn) med nedsatta fysiska, sensoriska eller mentala förmågor, eller brist på erfarenhet och kunskap, med mindre än att de har fått övervakning eller instruktioner angående användning av apparaten av en person som ansvarar för deras säkerhet. Barn bör övervakas för att säkerställa att de inte leker med apparaten.
28. Se till att apparaten placeras i ett välventilerat område, borta från värmekällor och brännbara material.
29. Se till att strömförsörjningen matchar apparatens specifikationer, använd lämpliga eluttag och säkringar.
30. Vid hantering av apparaten, undvik kontakt med öppna lågor eller hög temperatur ytor.
31. Om du misstänker ett kylmedelsläckage, stäng av strömmen omedelbart och meddela en professionell för att hantera det.
32. Vid eventuell funktionsstörning eller onormal situation, sluta använda apparaten omedelbart och kontakta auktoriserad servicepersonal för inspektion och reparation.
33. När apparaten når slutet av sin användbara livslängd eller behöver bytas ut, kontakta en professionell byrå för miljövänlig återvinning och borttagning.
34. Montera inte apparaten själv för att undvika kylmedelsläckage eller andra säkerhetsrisker.
35. Följ lokala lagar och regler angående borttagning av avfall elektrisk och elektronisk utrustning.
36. Använd inte mekaniska enheter eller andra medel för att påskynda avfrostningsprocessen, utöver de som rekommenderas av tillverkaren.
37. Skada inte kylmedelskretsen. Denna varning gäller endast för apparater med kylkretsar som är tillgängliga för användaren.
38. Använd inte elektriska apparater inuti matlagringsfacken i apparaten, om de inte är av den typ som rekommenderas av tillverkaren.
39. Förvara inte explosiva ämnen som aerosolburkar med en brännbart drivmedel i denna apparat.
40. Denna produkt är lämplig för hem och liknande användningar, såsom:
 - Anställdas köksområden i butiker, kontor och andra arbetsmiljöer
 - Gårdar och kunder i hotell, motell och andra bostads;
 - typ miljöer;-Bed and breakfast-miljöer;
 - Catering och liknande icke-detaljhandelsanvändningar
41. När du placerar apparaten, se till att strömkabeln inte är fastklämd eller skadad.
42. Placera inte flera bärbara uttag eller bärbara strömförsörjningar på baksidan av apparaten.
43. Övervaka barn för att säkerställa att de inte leker med apparaten.
44. Håll ventilationsöppningar, i apparatens hölje eller i den inbyggda strukturen, fria från hinder.
45. Kylmediet och isoleringsblåsgasen är brandfarliga. När du gör dig av med apparaten, gör det endast på ett auktoriserat avfallshanteringscenter. Utsätt inte för låga.



Varning: Brandrisk/brännbara material.

PRODUKTBESKRIVNING

PRODUKTDELAR

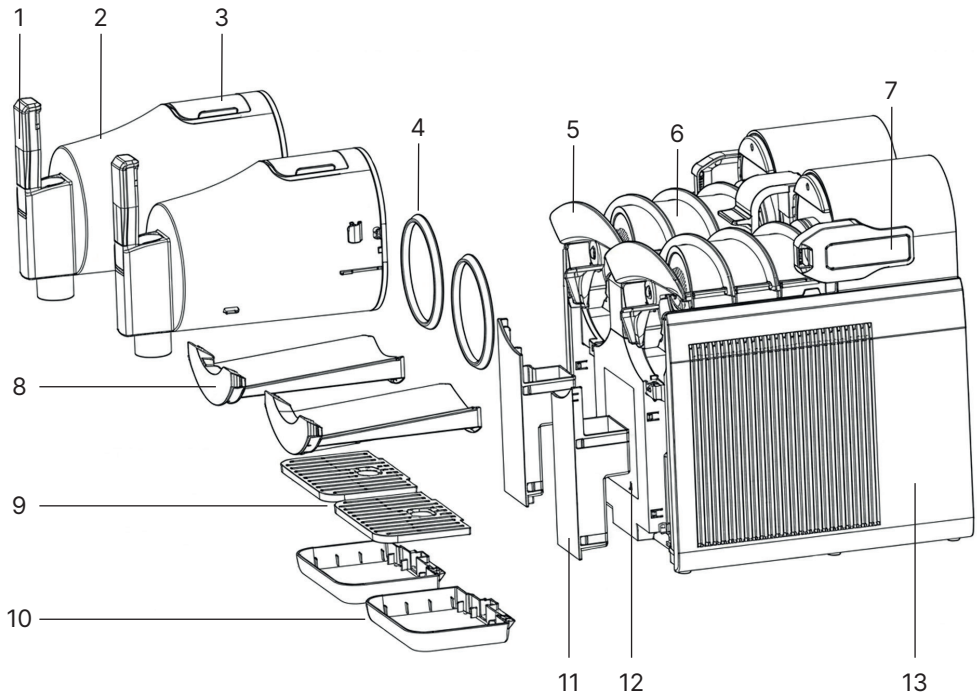

1. Handtag (x2)
2. Behållare (x2)
3. Behållarlock (x2)
4. Tätningsring (x2)
5. Omrörarblad (x2)
6. Förångare (x2)
7. Låshandtag för behållare (x2)
8. Kondensbricka (x2)
9. Droppbrickslock (x2)
10. Droppbricka (x2)
11. Vattentank (x2)
12. Kontrollpanel
13. Sidopanel (x2)

KONTROLLPANEL

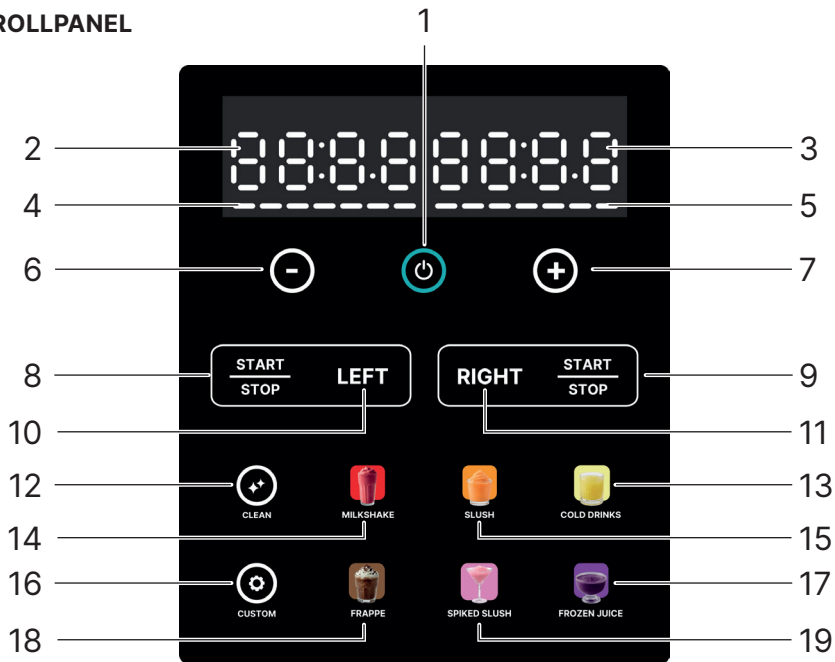

1. Strömbrytare
2. Vänster display – temperatur (°C / °F) och tid
3. Höger display – temperatur (°C / °F) och tid
4. Slush-tjocklek (vänster)
5. Slush-tjocklek (höger)
6. Knapp för att sänka temperatur
7. Knapp för att höja temperatur
8. Start/Stopp-knapp (vänster)
9. Start/Stopp-knapp (höger)
10. Vänster behållarknapp
11. Höger behållarknapp
12. Auto-rengöringsknapp
13. Knapp för Cold Drinks
14. Milkshake-knapp
15. Slush-knapp
16. Anpassad-knapp
17. Knapp för Frozen Juice
18. Frappé-knapp
19. Knapp för Spiked Slush

FÖRE FÖRSTA ANVÄNDNINGEN

Obs:

Före användning, rengör noggrant alla delar som kommer i kontakt med slushen, inklusive: behållare, förångare, omrörarblad och tätningssringar. Säkerställ att nätsladden är urkopplad ur uttaget före rengöring. När slush bereds, placera maskinen på en plan yta för att garantera korrekt funktion av kompressorn.

- a. Efter rengöring av delarna, montera maskinen i följande ordning, med särskild uppmärksamhet på följande detaljer:

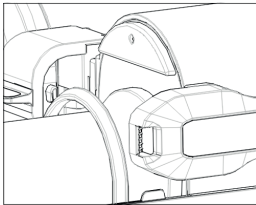

Säkerställ rätt riktning på tätningssringen.

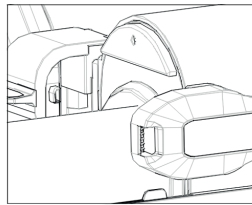

Tänk på att tätningssringen kan lossna vid varje demontering eller montering av behållaren – kontrollera därför att tätningssringen är korrekt installerad.

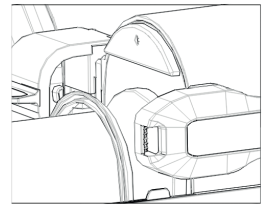

Felaktig riktning på tätningssringen.

- b. Installera omrörarbladen, behållarna, kondenssamlare, vattentankar, droppbrickor, enligt bilden:

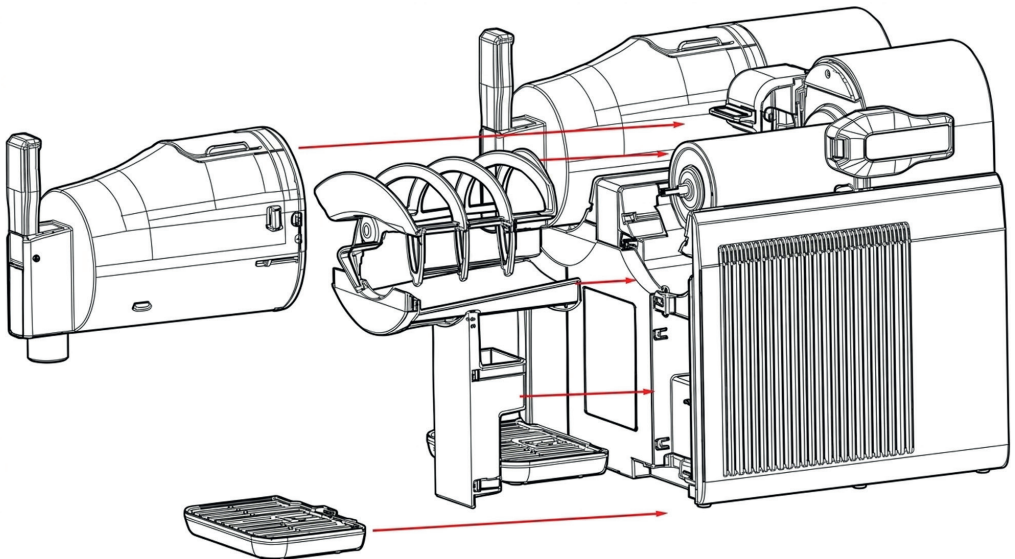

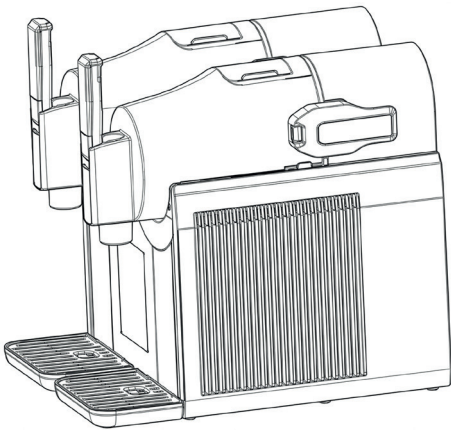

Efter installationen

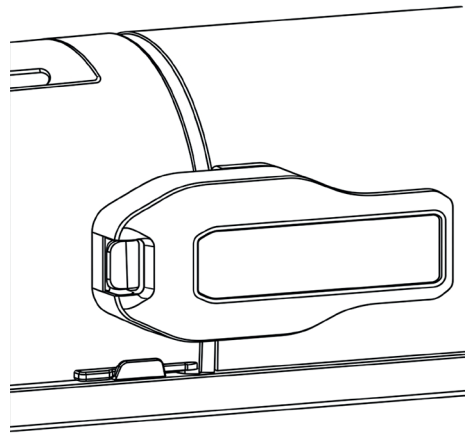

Handtaget måste tryckas ned till läget "Lock"; annars kan behållaren lossna, vilket kan orsaka vätskeläckage.

ANVÄNDARINSTRUKTIONER

FYLL BEHÅLLAREN

Öppna behållarlocket, tillsätt vätskor genom påfyllningsöppningen mellan MAX- och Min-strecket. Stäng locket.

Alla vätskor: Socker > 6%

Spiked Slush: 4% < Alkohol < 16%

OBS:

- Tillsätt inte isbitar eller fasta ingredienser som nötter, godis eller tärnad frukt. Färsk juice måste filtreras före tillsats.
- Tillsätt inte heta ingredienser. Säkerställ att temperaturen på vätskan som tillsätts i behållaren är mellan 0°C och 30°C (32°F och 86°F).
- Tillsätt inte vatten direkt i behållaren för att göra slush, eftersom detta kan göra att förångaren fryser.
- Blanda alltid drycksblandningen ordentligt innan den hälls i behållaren.

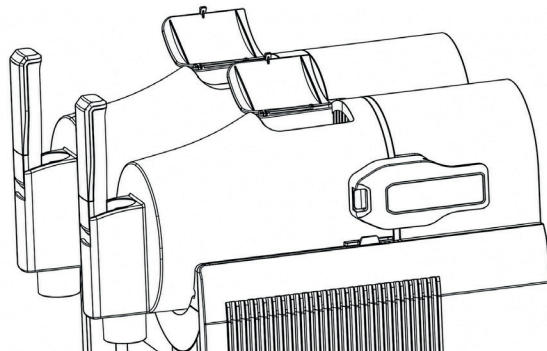

VÄLJ EN FÖRINSTÄLLNING & GÖR SLUSH

- Starta: Anslut till elnätet och tryck på strömbrytaren.
- Välj behållare: Tryck på VÄNSTER eller HÖGER knapp för att välja vilken behållare som ska konfigureras.
- Välj läge: Välj önskad förinställning (Slush, Spiked Slush, Frappé, Milkshake, Frozen Juice eller Cold Drinks).
- Starta: Tryck på START/STOPP-knappen för att starta kylprocessen. Tiden beror på vald förinställning och temperaturen på ingredienserna. Siffran på skärmen är "aktuell temperatur" för drycken som mäts inuti behållaren.
- Stoppa: Tryck på VÄNSTER eller HÖGER knapp för att välja vilken behållare som ska stoppas, tryck på START/STOPP-knappen för att stoppa kylprocessen.

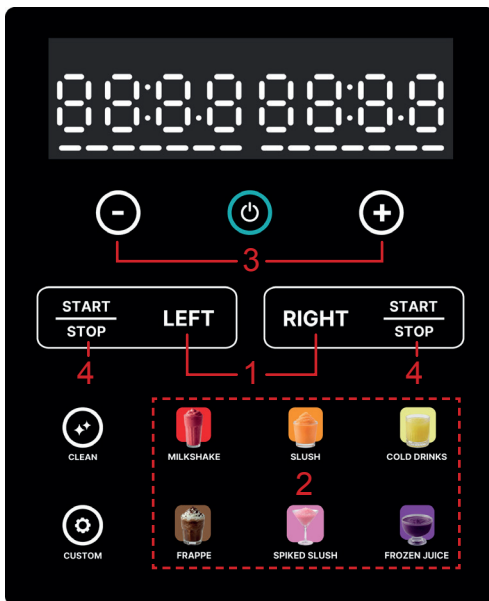

Steig 1:

Tryck på VÄNSTER eller HÖGER knapp för att välja behållare

Steig 2:

Välj önskad förinställning.

Steig 3:

Använd "+"- och "-"-knapparna för att justera önskad slush-tjocklek.

Steig 4:

Tryck på "START/STOPP"-knappen för att göra slush.

TABELL ÖVER FÖRINSTÄLLNINGAR

Förinställning	Standard Inställning	Intervall	Avsedd för
Slush	4	1-7 (Tjocklek och temperatur)	Drycker sötade med vanligt socker.
Spiked Slush	6	1-7 (Tjocklek och temperatur)	Alkoholhaltiga drycker (4-16% ABV).
Frappé	5	1-7 (Tjocklek och temperatur)	Kaffebaserade frusna drycker.
Milkshake	4	1-7 (Tjocklek och temperatur)	Mejeri- och gräddbaserade drycker
Frozen Juice	3	1-7 (Tjocklek och temperatur)	Naturligt sötade fruktdrycker.
Cold Drinks	6	Nivå 1: 9°C Nivå 2: 8°C Nivå 3: 7°C Nivå 4: 6°C Nivå 5: 5°C Nivå 6: 4°C Nivå 7: 3°C	Kylning av valfri dryck (3°C till 9°C).
Anpassat	Ej tillämpligt	-1.0 till -9.5°C	Skapa din egen typ av slush.

Tryck på +/--knapparna för att ändra temperatur eller tjocklek på drycken:

- I Anpassat-programmet justerar +- och --knapparna temperaturen direkt. Ju lägre temperatur, desto tjockare blir drycken. En högre nivå innebär lägre temperatur och högre tjocklek på drycken.
- I programmen Milkshake, Slush, Frappé, Frozen Juice och Spiked Slush justerar +- och --knapparna nivån för att välja tjocklek.
- I programmet Kall Dryck justerar +- och --knapparna nivån för att välja motsvarande temperatur.
- Minnesfunktionen ställer automatiskt in temperatur/tjocklek på den nivå du valde senast.

OBS: Att ställa in temperaturen för lågt kan göra att motorn stannar eller att drycken rinner över.

Konvertering av temperaturenhet

För att växla mellan Celsius (°C) och Fahrenheit (°F), tryck och håll inne knapparna Alkoholhaltig Slush och Frozen Juice samtidigt i 2 sekunder inom 30 sekunder efter att enheten har slagits på.

NJUT AV SLUSH

När slushen är klar piper enheten och skärmen visar "COOL".

Maskinen går in i värmebevarande läge – slushmaskinen kan hålla dryckerna kalla i upp till 12 timmar. Därefter avger den 10 korta pip och stängs av automatiskt.

Placera en kopp under utloppet, tryck på utloppshandtaget och njut av Slush Ice.

TÖMA BEHÅLLAREN

1. Ta bort all dryck från behållaren.
2. Fyll varje behållare med 2 L varmt vatten (max 40°C). Tillsätt några droppar mildt diskmedel om så behövs.
3. Tryck på "VÄNSTER" eller "HÖGER" knappen för att välja behållare som ska rengöras.
4. Välj knappen "auto clean", tryck sedan på "START/STOPP"-knappen för att starta rengöringsprogrammet, som tar 5 minuter. När det är klart stängs enheten av automatiskt.
5. Häll ut allt vatten från behållaren. Upprepa processen om dryckesrester finns kvar.

RENGÖRING

Tryck på strömbrytaren för att stänga av maskinen och dra ur kontakten. Demontera behållaren, omrörarbladen, kondensbrickorna, droppbrickorna, vattentankarna och tätningringarna för rengöring och montera sedan tillbaka delarna på huvudenheten.

(→ Rengöring och underhåll)

INGREDIENSVARSLING

1. Använd inte sockerfria eller lågsockerhaltiga drycker (sockerhalten måste vara minst 6%), eftersom dessa kan frysa till fasta block och potentiellt skada apparaten. Exempel är: sockerfri läsk, sodavatten, sockerfri juice, svart kaffe och energivatten etc. Om sockerhalten är under 6% kan något av följande tillsättas: vitt socker, kokossocker, honung, lönnsirap, agavesirap, smaksatt sirap, fruktjuice.
2. Minsta volym är 0,5 L, maximal volym för slush-funktionen är 1,5 L, och maximal volym för funktionen kall dryck är 2,0 L.
3. Tillsätt inte isbitar eller andra fasta ämnen, såsom fruktbitar, glassmix eller frusen frukt, eftersom dessa kan skada apparaten.

4. När funktionen Spiked Slush används måste alkoholhalten i vätskan vara mellan 4% och 16%. Om alkoholhalten överstiger 16% kan något av följande tillsättas: fruktjuice, sodavatten, tonic, kaffe, te eller alkoholfria mixers.
5. När funktionerna FRAPPÉ (kaffeslush) och MILKSHAKE (milkshake-slush) används är vispgräddor och socker oumbärliga i receptet, annars riskerar omrörarbladen att fastna. Det rekommenderas att slush bereds enligt de rekommenderade recepten.

RENGÖRING OCH UNDERHÅLL

VARNING!

- Av hygieniska skäl måste enheten rengöras före och efter varje användning.
- Använd inte organiska lösningsmedel, kokande vatten, rengöringsmedel eller starka syror eller alkalier osv. för att rengöra enheten.
- Före rengöring eller underhåll av enheten, säkerställ att den är avstängd och urkopplad från eluttaget. Låt den svalna helt och ta bort eventuell dryck från behållaren.
- Sänk aldrig ner enheten, nätsladden eller kontakten i vatten eller annan vätska. Kopporna och locken kan diskas i diskmaskin eller diskas för hand.

OBS:

För enklare rengöring, stäng inte av programmet förrän all dryck har tappats ut.

1. Ta bort all dryck från behållaren. Du kan tappa ur eventuell kvarvarande dryck från behållaren när slushmaskinen är avstängd.
2. Dra ur enheten ur eluttaget.
3. Demontera alla delar.
4. Använd en mjuk trasa med varmt såpvatten för att rengöra behållarna, omrörarbladen, kondensbrickorna, vattentankarna, droppbrickorna och dess lock.

OBS:

Dessa delar kan rengöras i en diskmaskin, men torkfunktionen med hög temperatur måste vara avstängd.

5. Rengör huvudenheten med en mjuk, fuktig trasa.
6. Torka alla delar noggrant och montera sedan tillbaka enheten.
7. Efter rengöring, lämna behållarlocket öppet för att förhindra mögel- och bakterietillväxt.

FELSÖKNING

LARMFUNKTION FÖR FÖRLUST AV MOTORHASTIGHET

- Motorn är utrustad med en blockeringskyddsfunktion.
- Om hastighetsförlust upptäcks under drift visas larm E1 och en signal hörs. Både kompressorn och motorn stoppas tillfälligt. Detta förhindrar skador på motorns drivsystem.
- Om detta inträffar, följ dessa steg för att åtgärda problemet:
 1. Dra ur apparatens kontakt.
 2. Ta bort drycksblandningen.
 3. Låt enheten svalna i ungefär 15 minuter.
 4. Demontera alla delar för att kontrollera om ingredienser har fastnat i omrörarbladen.
 5. Montera tillbaka alla delar, anslut apparaten igen och fortsätt användningen.

VIKTIGT!

- Överskrid inte den maximala kapaciteten; detta är den vanligaste orsaken till motoröverbelastning.
- Undvik att tillsätta isbitar eller andra fasta ingredienser.

KOMPRESSORSKYDDSFUNKTION

- Efter avstängning av ett program har kompressorn en säkerhetspaus på 3 minuter innan den kan starta igen.
- Att växla från ett program i drift till pausläge fördröjer kompressorns avstängning med ungefär 3 minuter.

FUNKTION FÖR BEHÅLLARE SOM INTE ÄR ORDENTLIGT FASTSATT

- Om behållaren inte är ordentligt fastsatt på huvudenheten startar enheten inte när Start-knappen trycks in, och felkoden E1 visas.
- Om behållaren lossnar under drift pausar slushmaskinen och en varning visas.

FELKODER

Felkod	Beskrivning
E1	Behållaren sitter löst, omrörningsmotorn har stannat eller hallsensorns kommunikation har felat.
E2	Problem med temperatursensorn (öppen/kortsluten krets).
E3	Kondensorfläkten som kyler enheten fungerar inte (öppen krets eller överström).
E4	Drycksblandningen har för lite socker.
E5	Drycksblandningen har för mycket alkohol.
E6	Det finns ett kommunikationsproblem mellan styrkortet och kraftkortet.

FELSÖKNING

Problem	Möjlig orsak	Lösning
Omrörarbladen ger ifrån sig ett lätt skrapande ljud mot behållaren	<ul style="list-style-type: none"> • Isen som bildas orsakar ljudet 	<ul style="list-style-type: none"> • Detta är normalt. Ingen åtgärd behövs.
Behållarens baksida läcker. Felkoden E1 kan också visas.	<ul style="list-style-type: none"> • Behållarlåsen är inte låsta. • Tätningen sitter löst, är felaktigt monterad eller saknas. 	<ul style="list-style-type: none"> • Vrid behållarlåsen till låst läge. • Se monteringsavsnittet för korrekt installation av tätningen.
Behållaren går inte att låsa fast.	<ul style="list-style-type: none"> • Omrörarbladet är felaktigt monterat. 	<ul style="list-style-type: none"> • Se monteringsavsnittet för korrekt installation av omrörarbladet och försök sedan låsa fast behållaren i läge.
Det hörs ett högt skrapljud eller omrörarbladet fastnar.	<ul style="list-style-type: none"> • Omrörarbladet är deformerat. 	<ul style="list-style-type: none"> • Köp ett nytt omrörarblad.

Problem	Möjlig orsak	Lösning
I slutet av slushtillverkningen är omrörarbladet repat eller fastnat, vilket gör att felkoderna E1 eller E4 visas.	<ul style="list-style-type: none"> • Det finns för lite socker i drycksblandningen. 	<ul style="list-style-type: none"> • Tillsätt socker i drycksblandningen. Stäng av enheten och vänta 10 minuter. Starta sedan om maskinen.
Felkod E5 visas.	<ul style="list-style-type: none"> • Det finns för mycket alkohol i drycksblandningen. 	<ul style="list-style-type: none"> • Späd ut drycken med en alkoholfri dryck. Stäng av enheten och vänta 10 minuter. Starta sedan om maskinen.
Det blir ingen slush vid användning av frappé- eller milkshake-programmen, eller felkoderna E1 eller E4 visas.	<ul style="list-style-type: none"> • Drycksblandningen har för låg fett- eller sockerhalt. 	<ul style="list-style-type: none"> • Tillsätt vispgrädde eller socker till drycksblandningen. • Stäng av enheten och vänta 10 minuter. Starta sedan om maskinen.

TEKNISKA SPECIFIKATIONER

Produktnummer: SLFRZ2BK

Spänning: 220 - 240 V ~ 50/60Hz

Effekt: 300 Watt

Kapacitet: 2×2L Kall Dryck, 2×1,5L Slush

KORREKT AVFALLSHANTERING AV DENNA PRODUKT



Denna märkning anger att produkten inte får kasseras tillsammans med annat hushållsavfall inom EU. För att förhindra möjlig skada på miljön eller människors hälsa från okontrollerad avfallshantering, återvinn produkten ansvarsfullt för att främja hållbar återanvändning av material resurser.



För att lämna in din använda enhet, använd retur- och insamlingssystemen eller kontakta återförsäljaren där produkten köptes. De kan ta emot produkten för miljövänlig återvinning.



Enheten uppfyller de europeiska direktiven 2014/35/EU, 2014/30/EU och 2009/125/EG.

VIGTIGE SIKKERHEDSANVISNINGER

1. Venligst læs brugsanvisningen grundigt før brug.
2. Sørg for, at spændingsområdet, der anvendes, matcher identifikationerne på typeskiltet, og at strømkabelens stik er kompatibelt med stikkontakten, samt at stikkontakten er korrekt jordet.
3. Kun til husholdningsbrug. Hold apparatet 10 cm fra vægge, både sider og bagside af enheden.
4. Brug ikke tilbehør, der ikke anbefales af producenten.
5. Lad aldrig børn eller personer med handicap bruge det uden vejledning eller vervågning.
6. Brug ikke produktet tæt på højtemperatur gas- eller elektriske varmere for at forhindre ulykker.
7. Start og stop ikke kompressorens kontakt ofte (der bør være mindst 3 minutters interval mellem hver brug) for at undgå skader på kompressoren.
8. Ved fjernelse af smoothien, slå ikke mod overfladen eller kanterne på beholderen for at undgå skader.
9. Aktiver ikke kontakten, medmindre beholderen er korrekt installeret, eller hvis rørbladet ikke er på plads.
10. For at sikre korrekt drift af slush-maskinen, brug ingredienser ved en passende temperatur (ca. -10 °C til stuetemperatur). Tilsæt ikke overkogte ingredienser eller isterninger, da dette kan skade maskinen.
11. Efter at have startet maskinen for at lave en smoothie, åbne ikke knappen og fjern beholderen under drift.
12. Dette produkt bør ikke bruges i et udendørs miljø uden noget tag eller beskyttelse. Opbevar ikke produktet udendørs.
13. Brug ikke kemiske rengøringsmidler og hårde værktøjer til at rengøre produktet. Skyl ikke fordampere direkte med vand, og brug ikke varme-tørringsmetode til rengøring.
14. Efter brug, træk straks stikket ud.
15. Det er normalt at høre en svag lyd fra rørbladet, der skraber mod fordampere, når slush-maskinen starter uden ingredienser.
16. Opbevar brugsanvisningen et sikkert sted.
17. Ved håndtering og drift, sørg for at hår og tøj ikke kommer i kontakt med beholderen.
18. Tilsæt ikke frosne frugter, grøntsager eller isterninger i beholderen.
19. Før brug, sørg for at alle redskaber fjernes fra beholderen for at forhindre brud, hvilket kan føre til personskader og materielle skader.
20. Efter at have pakket ud for første gang, lad apparatet stå i mindst 2 timer før brug for at lade kølemidlet sætte sig, hvilket sikrer optimal ydelse.

ADVARSEL:

21. Undgå at udsætte strømledningen og luftudløbet for vand, og nedsænk aldrig maskinen i vand eller andre væsker for at forhindre elektrisk stød.
22. Brug ikke produktet, hvis strømledningen eller stikket er beskadiget, eller hvis nogen elektrisk komponent fejler. Tag det i stedet straks til en forhandler eller autoriseret service center for reparation eller udskiftning.
23. Placer ikke produktet på hovedet eller i en vinkel.
24. Træk altid strømledningen ud, når produktet ikke er i brug eller under rengøring.
25. Metalplader eller andre ledende materialer må ikke indsættes i maskinen for at forhindre brande eller kortslutninger.

26. Hvis strømledningen er beskadiget, skal den udskiftes af producenten, dens serviceagent eller tilsvarende kvalificeret personale for at undgå farer.
27. Dette apparat er ikke beregnet til brug af personer (inklusive børn) med nedsatte fysiske, sensoriske eller mentale evner, eller mangel på erfaring og viden, medmindre de har fået tilsyn eller instruktion vedrørende brugen af apparatet af en person, der er ansvarlig for deres sikkerhed. Børn skal overvåges for at sikre, at de ikke leger med apparatet.
28. Sørg for, at apparatet er placeret i et godt ventileret område, væk fra varme kilder og brændbare materialer.
29. Sørg for, at strømforsyningen matcher apparatets specifikationer, ved at bruge de passende stikkontakter og sikringer.
30. Når du håndterer apparatet, undgå kontakt med åbne flammer eller høje temperaturflader.
31. Hvis du mistænker en kølemiddel lækage, skal du straks slukke for strømmen og underrette en professionel til at håndtere det.
32. I tilfælde af funktionsfejl eller unormale situationer, stop straks med at bruge apparatet og kontakt autoriseret servicepersonale for inspektion og reparation.
33. Når apparatet når slutningen af sin nyttige levetid eller skal udskiftes, kontakt en professionel virksomhed for miljøvenlig genanvendelse og bortskaffelse.
34. Adskil ikke apparatet selv for at undgå kølemiddel lækager eller andre sikkerhedsrisici.
35. Overhold lokale love og regler vedrørende bortskaffelse af affald elektrisk og elektronisk udstyr.
36. Brug ikke mekaniske enheder eller andre midler til at fremskynde afrimningsprocessen, andet end dem, der anbefales af producenten.
37. Skad ikke kølemiddelkredsen. Denne advarsel gælder kun for apparater med kølekredse, som er tilgængelige for brugeren.
38. Brug ikke elektriske apparater inde i madopbevaringsrum i apparatet, medmindre de er af den type, der anbefales af producenten.
39. Opbevar ikke eksplosive stoffer som aerosolbeholdere med en brændbar drivmiddel i dette apparat.
40. Dette produkt er egnet til hjemme- og lignende anvendelser, såsom:
 - Medarbejderkøkkenområder i butikker, kontorer og andre arbejdspladser
 - Gårde og kunder i hoteller, moteller og andre bolig-;
 - type miljøer;-Bed and breakfast miljøer;
 - Catering og lignende ikke-detailbrug
41. Når du placerer apparatet, skal du sikre, at forsyningskablet ikke er fanget eller beskadiget.
42. Placer ikke flere bærbare stikkontakter eller bærbare strømforsyninger på bagsiden af apparatet.
43. Overvåg børn for at sikre, at de ikke leger med apparatet.
44. Hold ventilationsåbninger, i apparatets kabinet eller i den indbyggede struktur, fri for forhindringer.
45. Kølemidlet og isoleringsblæsegassen er brændbare. Når du bortskaffer apparatet, skal du gøre det kun på et autoriseret affaldsbortskaffelsescenter. Udsæt ikke for flamme.



Advarsel: Brandfare/brændbare materialer.

PRODUKTBEKRIVELSE

PRODUKTDELE

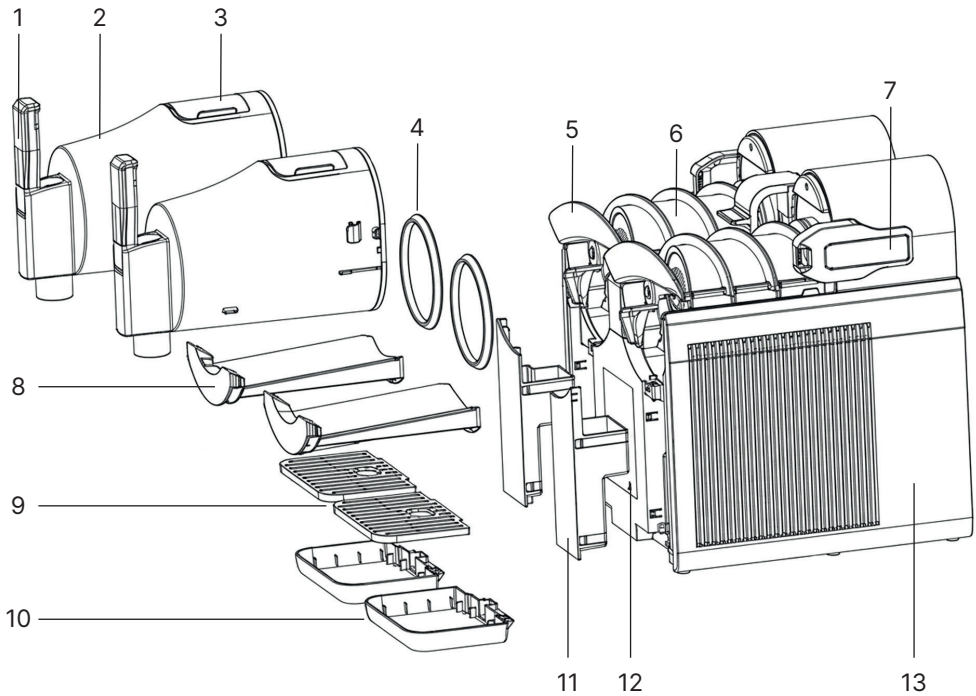

1. Håndtag (x2)
2. Beholder (x2)
3. Beholderlåg (x2)
4. Tætningsring (x2)
5. Omrøringsblad (x2)
6. Fordamper (x2)
7. Låsehåndtag for beholder (x2)
8. Kondensbakke (x2)
9. Drypbakkelåg (x2)
10. Drypbakke (x2)
11. Vandtank (x2)
12. Kontrolpanel
13. Sidepanel (x2)

KONTROLPANEL

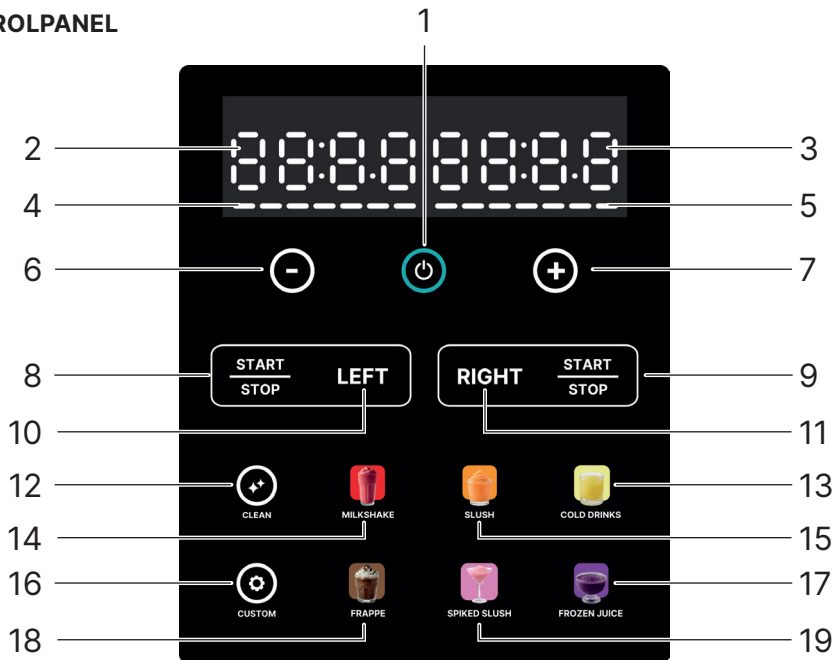

1. Tænd/sluk-knap
2. Venstre display – temperatur (°C / °F) og tid
3. Højre display – temperatur (°C / °F) og tid
4. Slush-tykkelse (venstre)
5. Slush-tykkelse (højre)
6. Knap til at sænke temperaturen
7. Knap til at hæve temperaturen
8. Start/Stop-knap (venstre)
9. Start/Stop-knap (højre)
10. Venstre beholderknap
11. Højre beholderknap
12. Auto-rensningsknap
13. Knap til Cold Drinks
14. Milkshake-knap
15. Slush-knap
16. Tilpasset-knap
17. Knap til Frozen Juice
18. Frappé-knap
19. Knap til Spiked Slush

FØR FØRSTE BRUG

Bemærk:

Før brug skal alle dele, der kommer i kontakt med slushen, rengøres grundigt, herunder: beholdere, fordampere, omrøringsblade og tætningsringe. Sørg for, at netledningen er taget ud af stikkontakten før rengøring. Når der laves slush, skal maskinen placeres på en plan overflade for at sikre korrekt funktion af kompressoren.

- a. Efter rengøring af delene samles maskinen i følgende rækkefølge med særlig opmærksomhed på følgende detaljer:

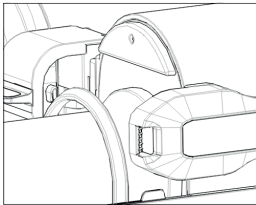

Sørg for korrekt retning af tætningsringen.

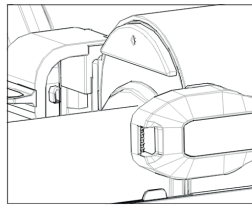

Vær opmærksom på, at tætningsringen kan løsne sig hver gang beholderen demonteres eller monteres – kontrollér derfor, at tætningsringen er korrekt installeret.

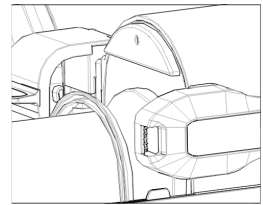

Forkert retning af tætningsringen.

- b. Installér omrøringsbladene, beholderne, kondensopsamlerne, vandtankene, drypbakkesættene som vist på billedet:

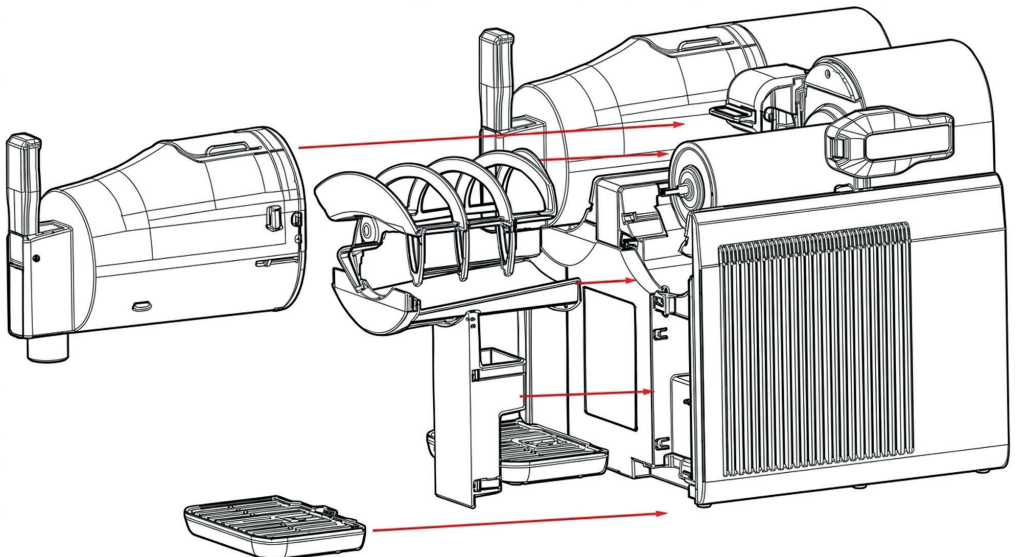

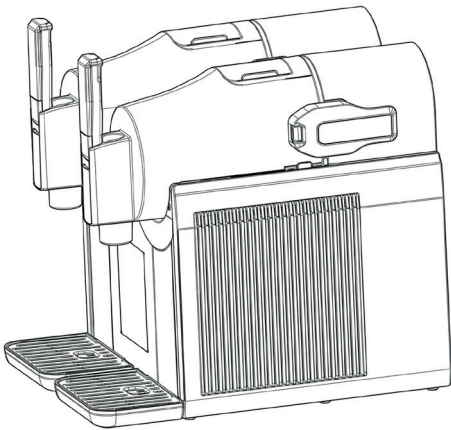

Efter installationen

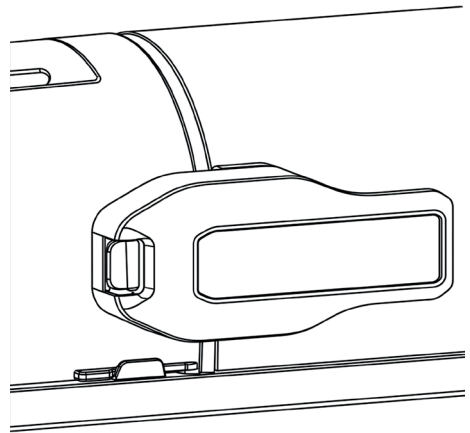

Håndtaget skal trykkes ned i "Lock"-position; ellers kan beholderenheden løsne sig, hvilket kan forårsage væskelækage.

BRUGSANVISNINGER

FYLD BEHOLDEREN

Åbn beholderlåget, tilsæt væsker gennem påfyldningsåbningen mellem MAX- og Min-fyldlinjen. Luk låget.

Alle væsker: Sukker > 6%

Spiked Slush: 4% < Alkohol < 16%

BEMÆRK:

- Tilsæt ikke isterninger eller faste ingredienser som nødder, slik og frugt i tern. Frisk juice skal filtreres før tilsætning.
- Tilsæt ikke varme ingredienser i enheden. Sørg for, at temperaturen på enhver væske, der tilsættes i beholderen, er mellem 0°C og 30°C (32°F og 86°F).
- Tilsæt ikke vand direkte i beholderen for at lave slush, da dette kan få fordamperen til at fryse.
- Bland altid drikkeblandingen grundigt, før den hældes i beholderen.

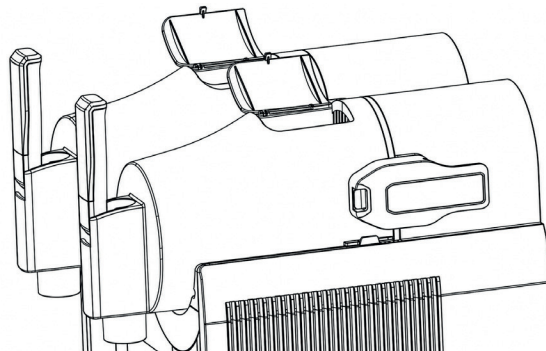

VÆLG EN FORINDSTILLING & LAV SLUSH

- Tænd: Tilslut til strømmen og tryk på tænd/sluk-knappen.
- Vælg beholder: Tryk på VENSTRE eller HØJRE knap for at vælge, hvilken beholder der skal konfigureres.
- Vælg tilstand: Vælg den ønskede forindstilling (Slush, Spiked Slush, Frappé, Milkshake, Frozen Juice eller Cold Drinks).
- Start: Tryk på START/STOP-knappen for at starte køleprocessen. Tiden afhænger af den valgte forindstilling og temperaturen på ingredienserne. Tallet på skærmen er "aktuel temperatur" for drikkevarer, der måles inde i beholderen.
- Stop: Tryk på VENSTRE eller HØJRE knap for at vælge, hvilken beholder der skal stoppes, tryk på START/STOP-knappen for at stoppe køleprocessen.

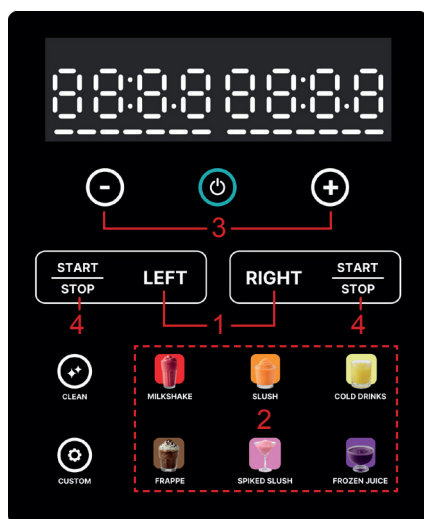

Trin 1:

Tryk på VENSTRE eller HØJRE knap for at vælge beholder

Trin 2:

Vælg den ønskede forindstilling.

Trin 3:

Brug "+"- og "-"-knapperne til at justere den ønskede slush-tykkelse.

Trin 4:

Tryk på "START/STOP"-knappen for at lave slush.

TABEL OVER FORINDSTILLINGER

Forindstilling	Standard Indstilling	Interval	Beregnet til
Slush	4	1-7 (Tykkelse og temperatur)	Drikkevarer sødet med almindeligt sukker.
Spiked Slush	6	1-7 (Tykkelse og temperatur)	Alkoholiske drikkevarer (4-16% ABV).
Frappé	5	1-7 (Tykkelse og temperatur)	Kaffebaserede frosne drikkevarer.
Milkshake	4	1-7 (Tykkelse og temperatur)	Mejeri- og flødebaserede drikkevarer
Frozen Juice	3	1-7 (Tykkelse og temperatur)	Naturligt sødede frugtdrikke.
Cold Drinks	6	Niveau 1: 9°C Niveau 2: 8°C Niveau 3: 7°C Niveau 4: 6°C Niveau 5: 5°C Niveau 6: 4°C Niveau 7: 3°C	Køling af enhver drik (3°C til 9°C).
Tilpasset	Ikke relevant	-1.0 til -9.5°C	Skab din egen slush-stil.

Tryk på +/--knapperne for at ændre temperaturen eller tykkelsen på drikken:

- I Tilpasset-programmet justerer +- og --knapperne temperaturen direkte. Jo lavere temperatur, jo tykkere bliver drikken. Et højere niveau betyder lavere temperatur og højere tykkelse på drikken.
- I programmerne Milkshake, Slush, Frappé, Frozen Juice og Spiked Slush justerer +- og --knapperne niveauet for at vælge tykkelsen.
- I programmet Kold Drik justerer +- og --knapperne niveauet for at vælge den tilsvarende temperatur.
- Hukommelsesfunktionen indstiller automatisk temperatur/tykkelse til det niveau, du valgte sidste gang.

BEMÆRK: Indstilling af temperaturen for lavt kan få motoren til at gå i stå, eller drikken kan flyde over.

Konvertering af temperaturenhed

For at skifte mellem Celsius (°C) og Fahrenheit (°F), tryk og hold knapperne Spiked Slush og Frozen Juice nede samtidig i 2 sekunder inden for 30 sekunder efter tænding af enheden.

NYD SLUSH

Når slushen er klar, bipper enheden, og skærmen viser "COOL". Maskinen går i varmebevarende tilstand – slushmaskinen kan holde drikkevarerne kolde i op til 12 timer. Derefter udsender den 10 korte bip og slukker automatisk. Placér en kop under aftapningsåbningen, tryk på aftapningshåndtaget, og nyd Slush Ice.

TØEM BEHOLDEREN

1. Fjern al drik fra beholderen.
2. Fyld hver beholder med 2 L varmt vand (maks. 40°C). Tilsæt et par dråber mildt opvaskemiddel om nødvendigt.
3. Tryk på "VENSTRE" eller "HØJRE" knappen for at vælge den beholder, der skal rengøres.
4. Vælg knappen "auto clean", og tryk derefter på "START/STOP"-knappen for at starte rengøringsprogrammet, som varer 5 minutter. Når det er færdigt, slukker enheden automatisk.
5. Hæld alt vandet ud af beholderen. Gentag processen, hvis der stadig er drikrester.

RENGØRING

Tryk på tænd/sluk-knappen for at slukke maskinen, og træk stikket ud. Demontér beholderen, omrøringsbladene, kondensbakkerne, drypbakkerne, vandtankene og tætningsringene til rengøring, og monter derefter delene tilbage på hovedenheden.

(→ Rengøring og vedligeholdelse)

INGREDIENSFORSIGTIGHEDSINSTRUKTIONER

1. Brug ikke sukkerfri eller lavsukkerholdige drikkevarer (sukkerindholdet skal være mindst 6%), da disse kan fryse til faste klumper og potentielt beskadige apparatet. Eksempler omfatter: sukkerfri sodavand, danskvand, sukkerfri juice, sort kaffe og energivand osv. Hvis sukkerindholdet er under 6%, kan en af følgende tilsættes: hvidt sukker, kokossukker, honning, ahornsirup, agavesirup, smagstilsat sirup, frugtjuice.
2. Den mindste kapacitet er 0,5 L, den maksimale kapacitet for slush-funktionen er 1,5 L, og den maksimale kapacitet for funktionen kold drik er 2,0 L.
3. Tilsæt ikke isterninger eller andre faste stoffer såsom frugstykker, ismixer eller frossen frugt, da disse kan beskadige apparatet.
4. Når funktionen Spiked Slush bruges, skal alkoholindholdet i den anvendte væske være mellem 4% og 16%. Hvis alkoholindholdet overstiger 16%, kan en af følgende tilsættes: frugtjuice, danskvand, tonicvand, kaffe, te eller alkoholfrie mixere.
5. Når funktionerne FRAPPÉ (kaffeslush) og MILKSHAKE (milkshake-slush) bruges, er piskefløde og sukker uundværlige i opskriften, ellers risikerer omrøringsbladene at sætte sig fast. Det anbefales at lave slush ifølge de anbefalede opskrifter.

RENGØRING OG VEDLIGEHOLDELSE

ADVARSEL!

- Af hygiejniske årsager skal enheden rengøres før og efter hver brug.
- Brug ikke organiske opløsningsmidler, kogende vand, rengøringsmidler eller stærke syrer eller alkalier osv. til at rengøre enheden.
- Før rengøring eller vedligeholdelse af enheden skal du sikre, at den er slukket og afbrudt fra stikkontakten. Lad den køle helt af, og fjern eventuel drik fra beholderen.
- Nedsænk aldrig enheden, netledningen eller stikket i vand eller anden væske.7. Kopperne og lågene kan vaskes i opvaskemaskine eller i hånden.

BEMÆRK:

For nemmere rengøring må programmet ikke slukkes, før al drikken er tappet ud.

1. Fjern al drik fra beholderen. Du kan tappe eventuel resterende drik ud af beholderen, når slushmaskinen er slukket.
2. Træk enheden ud af stikkontakten.
3. Demontér alle dele.
4. Brug en blød klud med varmt sæbevand til at rengøre beholderne, omrøringsbladene, kondensbakkerne, vandtankene, drypbakkerne og dækslet.

BEMÆRK:

Disse dele kan rengøres i en opvaskemaskine, men højtemperatur-tørrefunktionen skal være slået fra.

5. Rengør hovedenheden med en blød, fugtig klud.
6. Tør alle dele grundigt og saml derefter enheden igen.
7. Efter rengøring skal beholderlåget lades stå åbent for at forhindre skimmel- og bakterievækst.

FEJLFINDING

ALARMFUNKTION FOR TAB AF MOTORHASTIGHED

- Motoren er udstyret med en blokeringsbeskyttelsesfunktion.
- Hvis der registreres hastighedstab under drift, vises en E1-alarm, og en signal lyder. Både kompressoren og motoren stopper midlertidigt. Dette forhindrer skader på motorens drivsystem.
- Hvis dette sker, følg disse trin for at løse problemet:
 1. Træk apparatets stik ud.
 2. Fjern drikkeblandingen.
 3. Lad enheden køle af i ca. 15 minutter.
 4. Demontér alle dele for at kontrollere, om der sidder ingredienser fast i omrøringsbladene.
 5. Saml alle dele igen, sæt apparatet i stikkontakten og genoptag brugen.

VIGTIGT!

- Overskrid ikke den maksimale kapacitet; dette er den hyppigste årsag til motoroverbelastning.
- Undgå at tilsætte isterninger eller andre faste ingredienser.

KOMPRESSORBESKYTTELSSESFUNKTION

- Efter slukning af et program har kompressoren en sikkerhedspause på 3 minutter, før den kan starte igen.
- Skift fra et kørende program til pausetilstand forsinker kompressorens nedlukning med ca. 3 minutter.

FUNKTION FOR IKKE KORREKT FASTGJORT BEHOLDER

- Hvis beholderen ikke er korrekt fastgjort til hovedenheden, tænder enheden ikke, når Start-knappen trykkes ned, og fejlkoden E1 vises.
- Hvis beholderen frigøres under drift, sætter slushmaskinen på pause, og der udsendes en advarsel.

FEJLKODER

Fejlkode	Beskrivelse
E1	Beholderen sidder løst, omrøringsmotoren er gået i stå, eller hall-sensorens kommunikation er svigtet.
E2	Problem med temperatursensoren (åbent/kortsluttet kredsløb).
E3	Kondensatorventilatoren, der køler enheden, virker ikke (åbent kredsløb eller overstrøm).
E4	Drikkeblandingen indeholder for lidt sukker.
E5	Drikkeblandingen indeholder for meget alkohol.
E6	Der er et kommunikationsproblem mellem styre- og strømkortet.

FEJLFINDING

Problem	Mulig årsag	Løsning
Omrøringsbladene laver en let skrabende lyd mod beholderen	<ul style="list-style-type: none"> • Den is, der dannes, skaber lyden 	<ul style="list-style-type: none"> • Dette er normalt. Ingen løsning påkrævet.
Bagsiden af beholderen lækker. Fejlkode E1 kan også blive vist.	<ul style="list-style-type: none"> • Beholderlåsene er ikke låst. • Tætningen er løs, forkert installeret eller mangler. 	<ul style="list-style-type: none"> • Drej beholderlåsene til låst position. • Se monteringsafsnittet for, hvordan tætningen installeres korrekt.
Beholderen kan ikke låses på plads.	<ul style="list-style-type: none"> • Omrøringsbladet er forkert installeret. 	<ul style="list-style-type: none"> • Se monteringsafsnittet for, hvordan omrøringsbladet installeres korrekt, og prøv derefter at låse beholderen på plads igen.
Der er en høj skrabelyd, eller omrøringsbladet sætter sig fast.	<ul style="list-style-type: none"> • Omrøringsbladet er deformeret. 	<ul style="list-style-type: none"> • Køb et nyt omrøringsblad.
I slutningen af slusforberedningen er omrøringsbladet ridset eller sat fast, hvilket forårsager visning af fejlkoderne E1 eller E4.	<ul style="list-style-type: none"> • Der er utilstrækkeligt sukker i drikkeblandingen. 	<ul style="list-style-type: none"> • Tilsæt sukker til drikkeblandingen. Sluk for enheden og vent 10 minutter. Genstart derefter maskinen.
Fejlkode E5 vises.	<ul style="list-style-type: none"> • Der er for meget alkohol i drikkeblandingen. 	<ul style="list-style-type: none"> • Fortynd drikken med en alkoholfri drik. Sluk for enheden og vent 10 minutter. Genstart derefter maskinen.
Der er ingen slush ved brug af frappé- eller milkshake-programmerne, eller fejlkoderne E1 eller E4 vises.	<ul style="list-style-type: none"> • Drikkeblandingen har for lavt fedt- eller sukkerindhold. 	<ul style="list-style-type: none"> • Tilsæt piskefløde eller sukker til drikkeblandingen. • Sluk for enheden og vent 10 minutter. Genstart derefter maskinen.

TEKNISKE SPECIFIKATIONER

Produktnummer: SLFRZ2BK

Spænding: 220 - 240 V ~ 50/60Hz

Effekt: 300 Watt

Kapacitet: 2×2L Kold Drik, 2×1,5L Slush

KORREKT BORTSKAFFELSE AF DETTE PRODUKT



Denne mærkning angiver, at dette produkt ikke må bortskaffes sammen med almindeligt husholdningsaffald i hele EU. For at forhindre mulig skade på miljøet eller menneskers sundhed fra ukontrolleret affaldsbortskaffelse, skal det genanvendes ansvarligt for at fremme bæredygtig genbrug af materielle ressourcer. For at returnere din brugte enhed bedes du bruge retur- og indsamlingssystemerne eller kontakte forhandleren, hvor produktet blev købt. De kan tage produktet til miljøvenlig genanvendelse.

Enheden overholder de europæiske direktiver 2014/35/EU, 2014/30/EU og 2009/125/EF.

WAŻNE INSTRUKCJE BEZPIECZEŃSTWA

1. Proszę dokładnie przeczytać instrukcję obsługi przed użyciem.
2. Upewnij się, że zakres napięcia odpowiada oznaczeniom na tabliczce znamionowej, a wtyczka przewodu zasilającego jest kompatybilna z gniazdkiem, upewniając się również, że gniazdko jest prawidłowo uziemione.
3. Do użytku domowego. Trzymaj urządzenie 10 cm od ścian, z obu stron i z tyłu jednostki.
4. Nie używaj żadnych akcesoriów, które nie są zalecane przez producenta.
5. Nigdy nie pozwól dzieciom ani osobom z niepełnosprawnościami obsługiwać urządzenia bez nadzoru lub kierownictwa.
6. Nie używaj produktu w pobliżu wysokotemperaturowych pieców gazowych lub elektrycznych, aby zapobiec wypadkom.
7. Nie uruchamiaj często włącznika zasilania sprężarki (powinien być co najmniej 3-minutowy odstęp między każdym użyciem), aby uniknąć uszkodzenia sprężarki.
8. Podczas usuwania smoothie, nie uderzaj w powierzchnię ani krawędzie pojemnika, aby uniknąć uszkodzeń.
9. Nie włączaj przycisku zasilania, chyba że pojemnik jest prawidłowo zainstalowany lub ostrze mieszadła nie jest na miejscu.
10. Aby zapewnić prawidłowe działanie maszyny do slush, używaj składników w odpowiedniej temperaturze (około -10 °C do temperatury pokojowej). Nie dodawaj przegrzanych składników ani kostek lodu, ponieważ może to uszkodzić urządzenie.
11. Po uruchomieniu maszyny do przygotowania smoothie, nie otwieraj pokręta i nie usuwaj pojemnika podczas pracy.
12. Produkt nie powinien być używany na zewnątrz bez dachu lub osłony. Nie przechowuj produktu na zewnątrz.
13. Nie używaj chemicznych środków czyszczących ani twardych narzędzi do czyszczenia produktu. Nie polewaj ewaporatora wodą bezpośrednio i nie używaj metody suszenia na gorąco do czyszczenia.
14. Po zakończeniu pracy, proszę natychmiast odłączyć przewód zasilający.
15. To normalne, że słysząc lekki hałas od ostrza mieszadła ocierającego się o ewaporator, gdy maszyna do slush startuje bez składników.
16. Przechowuj instrukcję obsługi w bezpiecznym miejscu.
17. Podczas obsługi i użytkowania upewnij się, że włosy i odzież nie mają kontaktu z pojemnikiem.
18. Nie dodawaj mrożonych owoców, warzyw ani kostek lodu do pojemnika.
19. Przed użyciem upewnij się, że wszystkie przybory zostały usunięte z pojemnika, aby zapobiec uszkodzeniom, co może prowadzić do obrażeń osobistych i uszkodzenia mienia.
20. Po pierwszym rozpakowaniu, pozwól urządzeniu stać przez co najmniej 2 godziny przed użyciem, aby czynnik chłodniczy osiadł, zapewniając optymalną wydajność.

OSTRZEŻENIE:

21. Unikaj narażania wtyczki zasilającej i wylotu powietrza na wodę, a także nigdy nie zanurzaj urządzenia w wodzie ani w żadnej innej cieczy, aby zapobiec porażeniu prądem.
22. Nie używaj produktu, jeśli przewód zasilający lub gniazdo są uszkodzone, lub jeśli jakikolwiek element elektryczny zawiedzie. Zamiast tego, niezwłocznie przekaż go do dealera lub autoryzowanego serwisu w celu naprawy lub wymiany.
23. Nie umieszczaj produktu do góry nogami ani pod kątem.
24. Zawsze odłączaj przewód zasilający, gdy produkt nie jest używany lub podczas czyszczenia.

25. Arkusze metalowe lub inne materiały przewodzące nie mogą być wkładane do urządzenia, aby zapobiec pożarom lub zwarciom.
26. Jeśli przewód zasilający jest uszkodzony, musi być wymieniony przez producenta, jego przedstawiciela serwisowego lub podobnie wykwalifikowany personel, aby uniknąć zagrożeń.
27. To urządzenie nie jest przeznaczone do użytku przez osoby (w tym dzieci) o ograniczonych zdolnościach fizycznych, sensorycznych lub umysłowych, ani przez osoby bez doświadczenia i wiedzy, chyba że otrzymały nadzór lub instrukcje dotyczące użytkowania urządzenia od osoby odpowiedzialnej za ich bezpieczeństwo. Dzieci powinny być nadzorowane, aby zapewnić, że nie bawią się urządzeniem.
28. Upewnij się, że urządzenie jest umieszczone w dobrze wentylowanym miejscu, z dala od źródeł ciepła i materiałów łatwopalnych.
29. Upewnij się, że zasilanie odpowiada specyfikacjom urządzenia, używając odpowiednich gniazdek zasilających i wyłączników obwodów.
30. Podczas obsługi urządzenia unikaj kontaktu z otwartym ogniem lub wysokotemperaturowymi powierzchniami.
31. Jeśli podejrzewasz wyciek czynnika chłodniczego, natychmiast wyłącz zasilanie i powiadom profesjonalistę, aby się tym zajął.
32. W przypadku jakiegokolwiek awarii lub nietypowej sytuacji, natychmiast zaprzestań używania urządzenia i skontaktuj się z autoryzowanym personelem serwisowym w celu inspekcji i naprawy.
33. Gdy urządzenie osiągnie koniec swojej użyteczności lub wymaga wymiany, skontaktuj się z profesjonalną agencją w celu ekologicznego recyklingu i utylizacji.
34. Nie demontuj urządzenia samodzielnie, aby uniknąć wycieków czynnika chłodniczego lub innych zagrożeń bezpieczeństwa.
35. Zgodnie z lokalnymi przepisami i regulacjami dotyczącymi utylizacji odpadów elektrycznych i elektronicznych.
36. Nie używaj urządzeń mechanicznych ani innych środków do przyspieszania procesu rozmrażania, innych niż te zalecane przez producenta.
37. Nie uszkadzaj obwodu czynnika chłodniczego. To ostrzeżenie dotyczy tylko urządzeń z obwodami chłodniczymi, które są dostępne dla użytkownika.
38. Nie używaj urządzeń elektrycznych wewnątrz komór przechowywania żywności w urządzeniu, chyba że są to urządzenia zalecane przez producenta.
39. Nie przechowuj substancji wybuchowych, takich jak puszki aerozolowe z łatwopalnym propelantem w tym urządzeniu.
40. Ten produkt nadaje się do użytku domowego i podobnego, takiego jak:
 - Obszary kuchenne dla pracowników w sklepach, biurach i innych środowiskach pracy
 - Fermy oraz klienci w hotelach, motelach i innych środowiskach mieszkalnych;
 - Typy środowisk;-Środowiska typu bed and breakfast;
 - Usługi cateringowe i podobne zastosowania niezwiązane z handlem detalicznym
41. Podczas ustawiania urządzenia upewnij się, że przewód zasilający nie jest uwięziony ani uszkodzony.
42. Nie umieszczaj wielu przenośnych gniazdek lub przenośnych źródeł zasilania z tyłu urządzenia.
43. Nadzoruj dzieci, aby upewnić się, że nie bawią się urządzeniem.
44. Utrzymuj otwory wentylacyjne w obudowie urządzenia lub w wbudowanej strukturze, wolne od przeszkód.
45. Czynniki chłodniczy i gaz izolacyjny są łatwopalne. Przy utylizacji urządzenia rób to tylko w autoryzowanym punkcie utylizacji odpadów. Nie wystawiaj na płomień.



Ostrzeżenie: Ryzyko pożaru/materiałów łatwopalnych.

OPIS PRODUKTU CZĘŚCI PRODUKTU

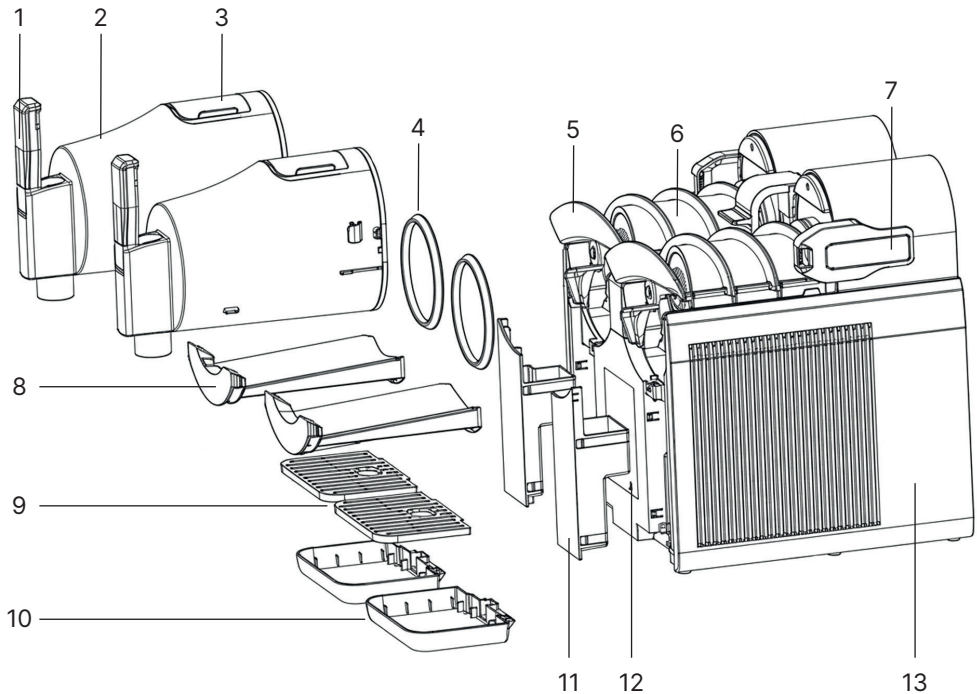

1. Uchwyt (×2)
2. Zbiornik (×2)
3. Pokrywa zbiornika (×2)
4. Pierścień uszczelniający (×2)
5. Łopatką mieszającą (×2)
6. Parownik (×2)
7. Uchwyt blokujący zbiornika (×2)
8. Tacka skroplin (×2)
9. Pokrywa tacki ociekowej (×2)
10. Tacka ociekowa (×2)
11. Zbiornik wody (×2)
12. Panel sterowania
13. Panel boczny (×2)

PANEL KONTROLNY

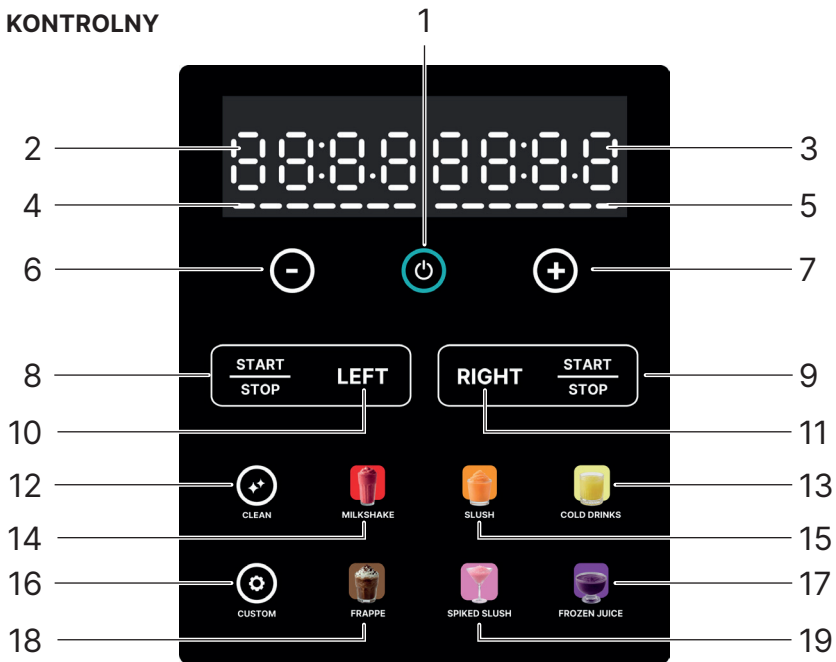

1. Przycisk zasilania
2. Lewy wyświetlacz – temperatura (°C / °F) i czas
3. Prawy wyświetlacz – temperatura (°C / °F) i czas
4. Gęstość slush (lewy)
5. Gęstość slush (prawy)
6. Przycisk zmniejszania temperatury
7. Przycisk zwiększania temperatury
8. Przycisk Start/Stop (lewy)
9. Przycisk Start/Stop (prawy)
10. Przycisk lewego zbiornika
11. Przycisk prawego zbiornika
12. Przycisk auto-czyszczenia
13. Przycisk Cold Drinks
14. Przycisk Milkshake
15. Przycisk Slush
16. Przycisk Niestandardowy
17. Przycisk Frozen Juice
18. Przycisk Frappé
19. Przycisk Spiked Slush

PRZED PIERWSZYM UŻYCIEM

Uwaga:

Przed użyciem dokładnie wyczyścić wszystkie elementy, które będą miały kontakt ze slush, w tym: zbiorniki, parowniki, łopatkki mieszające i pierścienie uszczelniające. Upewnić się, że przewód zasilający jest odłączony od gniazdka przed czyszczeniem. Podczas przygotowywania slush umieścić urządzenie na płaskiej powierzchni, aby zapewnić prawidłowe działanie sprężarki.

- a. Po wyczyszczeniu części złożyć urządzenie w następującej kolejności, zwracając szczególną uwagę na następujące szczegóły:

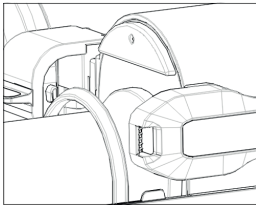

Zapewnić prawidłowy kierunek pierścienia uszczelniającego.

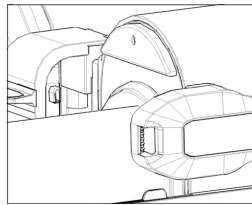

Należy pamiętać, że pierścień uszczelniający może się zsunąć przy każdym demontażu lub montażu zbiornika, dlatego sprawdzić, czy jest on prawidłowo zainstalowany.

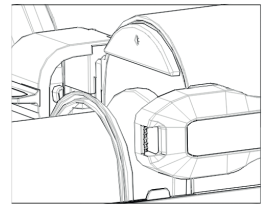

Nieprawidłowy kierunek pierścienia uszczelniającego.

- b. Zainstalować łopatkki mieszające, zbiorniki, zbiornik skroplin, zbiorniki wody, zestawy tacek ociekowych, jak pokazano na rysunku:

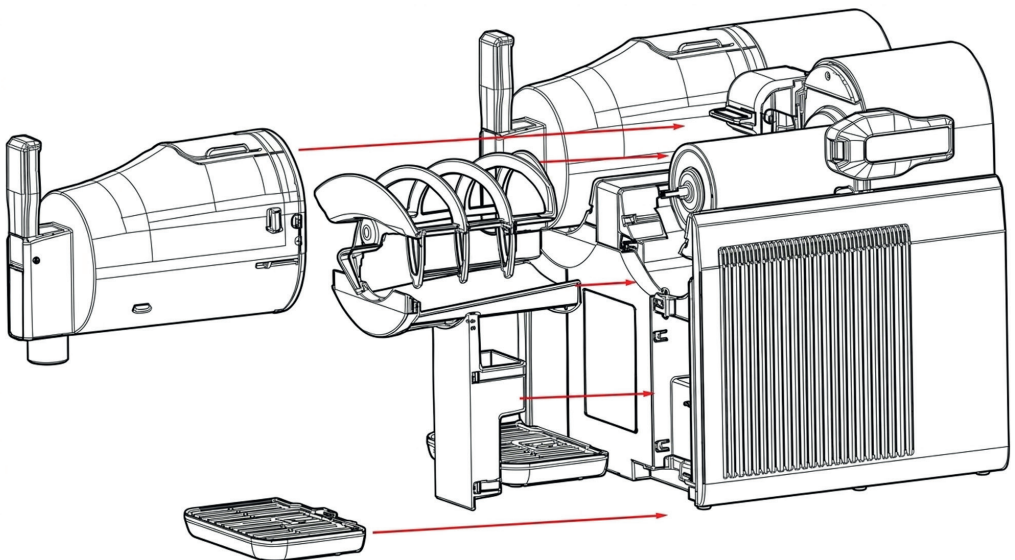

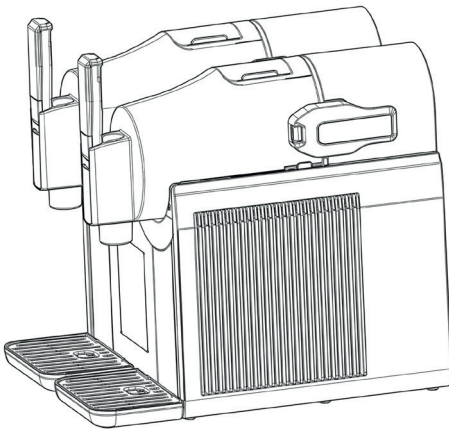

Po zainstalowaniu

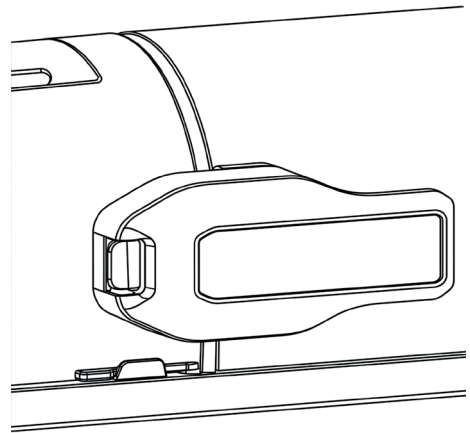

Uchwyt musi być wciśnięty do pozycji "Lock"; w przeciwnym razie zespół zbiornika może się poluzować, co może spowodować wyciek płynów.

INSTRUKCJE OBSŁUGI

NAPEŁNIJ ZBIORNIK

Otworzyć pokrywę zbiornika, dodać płyny przez otwór wlewu między linią MAX a Min. Zamknąć pokrywę.

Wszystkie płyny: Cukier > 6%

Spiked Slush: 4% < Alkohol < 16%

UWAGA:

- Nie dodawać kostek lodu ani stałych składników, takich jak orzechy, cukierki czy owoce w kostkach. Świeży sok należy przefiltrować przed dodaniem.
- Nie dodawać gorących składników do urządzenia. Upewnić się, że temperatura każdego płynu dodawanego do zbiornika wynosi od 0°C do 30°C (32°F do 86°F).
- Nie dodawać wody bezpośrednio do zbiornika w celu przygotowania slush, gdyż może to spowodować zamrożenie parownika.
- Zawsze dokładnie wymieszać mieszankę przed wlaniem do zbiornika.

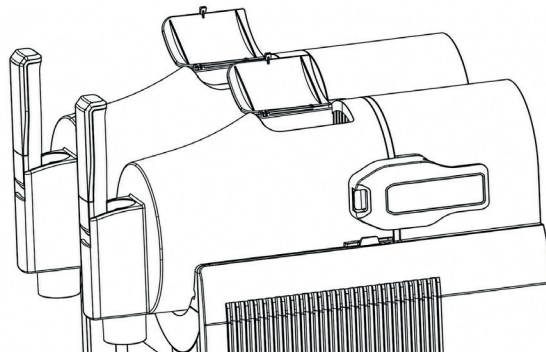

WYBRAĆ PROGRAM & PRZYGOTOWAĆ SLUSH

- Włączenie: Podłączyć do gniazdka i nacisnąć przycisk zasilania.
- Wybór zbiornika: Nacisnąć przycisk LEWY lub PRAWY, aby wybrać zbiornik do skonfigurowania.
- Wybór trybu: Wybrać żądany program (Slush, Spiked Slush, Frappé, Milkshake, Frozen Juice lub Cold Drinks).
- Start: Nacisnąć przycisk START/STOP, aby rozpocząć proces chłodzenia. Czas zależy od wybranego programu i temperatury składników. Liczba wyświetlana na ekranie to "bieżąca temperatura" napoju mierzona wewnątrz zbiornika.
- Stop: Nacisnąć przycisk LEWY lub PRAWY, aby wybrać zbiornik do zatrzymania, nacisnąć przycisk START/STOP, aby zatrzymać proces chłodzenia.

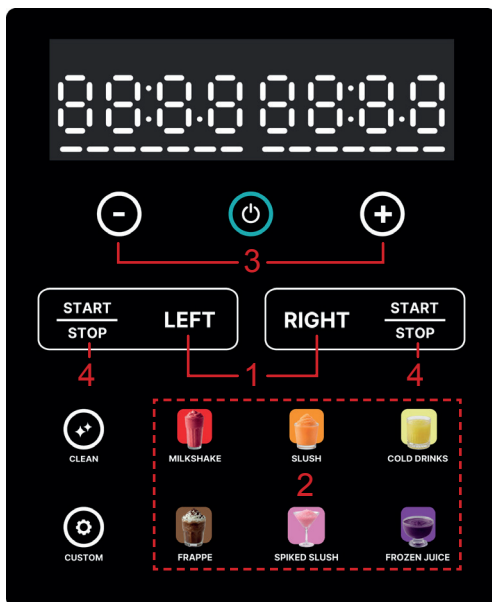

Krok 1:

Nacisnąć przycisk LEWY lub PRAWY, aby wybrać zbiornik

Krok 2:

Wybrać żądany program.

Krok 3:

Użyć przycisków "+" i "-", aby wyregulować żądaną gęstość slush.

Krok 4:

Nacisnąć przycisk "START/STOP", aby przygotować slush.

TABELA USTAWIEŃ PROGRAMÓW

Program	Domyślnie Ustawienie	Zakres	Przeznaczony do
Slush	4	1-7 (Gęstość i temperatura)	Napoje słodzone zwykłym cukrem.
Spiked Slush	6	1-7 (Gęstość i temperatura)	Napoje alkoholowe (4-16% ABV).
Frappé	5	1-7 (Gęstość i temperatura)	Mrożone napoje na bazie kawy.
Milkshake	4	1-7 (Gęstość i temperatura)	Napoje na bazie mleka i śmietanki
Frozen Juice	3	1-7 (Gęstość i temperatura)	Naturalnie słodzone napoje owocowe.
Cold Drinks	6	Poziom 1: 9°C Poziom 2: 8°C Poziom 3: 7°C Poziom 4: 6°C Poziom 5: 5°C Poziom 6: 4°C Poziom 7: 3°C	Chłodzenie dowolnego napoju (3°C do 9°C).
Niestandardowy	Nd.	-1.0 do -9.5°C	Tworzenie własnego stylu slush.

Nacisnąć przyciski +/-, aby zmienić temperaturę lub gęstość napojów:

- W programie Niestandardowym przyciski + i – regulują temperaturę bezpośrednio. Im niższa temperatura, tym gęstszy będzie napój. Wyższy poziom oznacza niższą temperaturę i większą gęstość napoju.
- W programach Milkshake, Slush, Frappé, Frozen Juice i Spiked Slush przyciski + i – regulują poziom, aby wybrać gęstość.
- W programie Zimny Napój przyciski + i – regulują poziom, aby wybrać odpowiednią temperaturę.
- Funkcja pamięci automatycznie ustawia temperaturę/gęstość na poziom wybrany ostatnio.

UWAGA: Ustawienie zbyt niskiej temperatury może spowodować zatrzymanie silnika lub przelanie napoju.

Konwersja jednostki temperatury

Aby przełączyć między Celsjuszem (°C) a Fahrenheitem (°F), nacisnąć i przytrzymać przyciski Spiked Slush i Frozen Juice jednocześnie przez 2 sekundy w ciągu 30 sekund od włączenia urządzenia.

CIESZ SIĘ SLUSZEM

Gdy slush będzie gotowy, urządzenie wyemituje sygnał dźwiękowy, a ekran wyświetli "COOL". Maszyna przejdzie w tryb utrzymania chłodu – maszyna do slush może utrzymywać napoje schłodzone do 12 godzin. Po tym czasie wyemituje 10 krótkich sygnałów dźwiękowych i automatycznie się wyłączy. Umieścić kubek pod otworem wylotowym, nacisnąć dźwignię wylotu i delektować się Slush Ice.

OPRÓŻNIJ ZBIORNIK

1. Usunąć cały napój ze zbiornika.
2. Napełnić każdy zbiornik 2 L ciepłej wody (nie przekraczać 40°C). W razie potrzeby dodać kilka kropli łagodnego detergentu.
3. Nacisnąć przycisk "LEWY" lub "PRAWY", aby wybrać zbiornik do czyszczenia.
4. Wybrać przycisk "auto clean", a następnie nacisnąć przycisk "START/STOP", aby uruchomić program czyszczenia, który trwa 5 minut. Po zakończeniu urządzenie automatycznie się wyłączy.
5. Wylać całą wodę ze zbiornika. Powtórzyć proces, jeśli pozostały resztki napoju.

CZYSZCZENIE

Nacisnąć przycisk zasilania, aby wyłączyć maszynę i odłączyć zasilanie. Zdemontować zbiornik, łopatki mieszające, tacki skroplin, tacki ociekowe, zbiorniki wody i pierścienie uszczelniające do czyszczenia, a następnie ponownie zamontować elementy w urządzeniu głównym. (→ Czyszczenie i konserwacja)

ŚRODKI OSTROŻNOŚCI DOTYCZĄCE SKŁADNIKÓW

1. Nie używać napojów bezcukrowych ani niskocukrowych (zawartość cukru musi wynosić co najmniej 6%), ponieważ mogą one zamarznąć w bryłę i potencjalnie uszkodzić urządzenie. Przykłady obejmują: napoje gazowane bez cukru, wodę gazowaną, soki bez cukru, czarną kawę i napoje energetyczne itp. Jeśli zawartość cukru jest poniżej 6%, można dodać jeden z następujących składników: cukier biały, cukier kokosowy, miód, syrop klonowy, syrop z agawy, syrop smakowy, sok owocowy.
2. Minimalna pojemność wynosi 0,5 L, maksymalna pojemność dla funkcji slush to 1,5 L, a maksymalna pojemność dla funkcji zimnego napoju to 2,0 L.
3. Nie dodawać kostek lodu ani innych ciał stałych, takich jak kawałki owoców, mieszanki lodów czy mrożone owoce, ponieważ mogą one uszkodzić urządzenie.
4. Podczas korzystania z funkcji Spiked Slush zawartość alkoholu w użytym płynie musi wynosić od 4% do 16%. Jeśli zawartość alkoholu przekracza 16%, można dodać jeden z następujących: sok owocowy, woda gazowana, tonik, kawa, herbata lub bezalkoholowe miksery.
5. Podczas korzystania z funkcji FRAPPÉ (slush kawowy) i MILKSHAKE (slush milkshake) śmietana kremówka i cukier są niezbędne w przepisie, w przeciwnym razie łąpki mieszające mogą się zablokować. Zaleca się przygotowywanie slush według rekomendowanych przepisów.

CZYSZCZENIE I KONSERWACJA

OSTRZEŻENIE!

- Ze względów higienicznych urządzenie należy czyścić przed i po każdym użyciu.
- Nie używać rozpuszczalników organicznych, wrzącej wody, środków czyszczących ani silnych kwasów lub zasad itp. do czyszczenia urządzenia.
- Przed czyszczeniem lub konserwacją urządzenia upewnić się, że jest ono wyłączone i odłączone od gniazdka sieciowego. Pozostawić do całkowitego ostygnięcia i usunąć ewentualny napój ze zbiornika.
- Nigdy nie zanurzać urządzenia, przewodu zasilającego ani wtyczki w wodzie ani innym płynie. Kubki i pokrywki nadają się do mycia w zmywarce lub ręcznie.

UWAGA:

Dla łatwiejszego czyszczenia nie wyłączać programu, dopóki cały napój nie zostanie wydany.

1. Usunąć cały napój ze zbiornika. Pozostały napój można usunąć ze zbiornika, gdy maszyna do slush jest wyłączona.
2. Odłączyć urządzenie od gniazdka sieciowego.
3. Zdemontować wszystkie części.
4. Użyć miękkiej szmatki z ciepłą wodą z mydłem do czyszczenia zbiorników, łąpek mieszających, tacek skroplin, zbiorników wody, tacek ociekowych i ich pokryw.

UWAGA:

Te części można czyścić w zmywarce, ale funkcja suszenia w wysokiej temperaturze musi być wyłączona.

5. Wyczyścić urządzenie główne miękką, wilgotną szmatką.
6. Dokładnie osuszyć wszystkie części, a następnie ponownie zmontować urządzenie.
7. Po czyszczeniu pozostawić pokrywę zbiornika otwartą, aby zapobiec rozwojowi pleśni i bakterii.

ROZWIĄZYWANIE PROBLEMÓW

FUNKCJA ALARMU UTRATY PRĘDKOŚCI SILNIKA

- Silnik jest wyposażony w funkcję ochrony przed blokadą.
- Jeśli podczas pracy zostanie wykryta utrata prędkości, wyświetlany jest alarm E1, a sygnał dźwiękowy się włącza. Sprężarka i silnik tymczasowo się zatrzymują. Zapobiega to uszkodzeniu układu napędowego silnika.
- W takim przypadku wykonać następujące kroki, aby rozwiązać problem:
 1. Odłączyć urządzenie od zasilania.
 2. Wyjąć mieszankę napoju.
 3. Pozostawić urządzenie do ostygnięcia przez około 15 minut.
 4. Zdemontować wszystkie elementy, aby sprawdzić, czy w łopatkach mieszających nie utknęły żadne składniki.
 5. Zmontować ponownie wszystkie części, podłączyć urządzenie do zasilania i wznowić użytkowanie.

WAŻNE!

- Nie przekraczać maksymalnej pojemności; jest to najczęstsza przyczyna przeciążenia silnika.
- Unikać dodawania kostek lodu i innych stałych składników.

FUNKCJA OCHRONY SPRĘŻARKI

- Po wyłączeniu programu sprężarka ma 3-minutową pauzę bezpieczeństwa, zanim może ponownie się uruchomić.
- Przełączenie z pracującego programu w stan wstrzymania opóźnia wyłączenie sprężarki o około 3 minuty.

FUNKCJA NIEWŁAŚCIWIE ZAMOCOWANEGO ZBIORNIKA

- Jeśli zbiornik nie jest prawidłowo zamocowany do urządzenia głównego, urządzenie nie włączy się po naciśnięciu przycisku Start, a wyświetli się kod błędu E1.
- Jeśli zbiornik odłączy się podczas pracy, maszyna do slush wstrzyma działanie, a zostanie wydane ostrzeżenie.

KODY BŁĘDÓW

Kod błędu	Opis
E1	Zbiornik jest luźny, silnik mieszający zatrzymał się lub komunikacja czujnika halla nie działa.
E2	Problem z czujnikiem temperatury (obwód otwarty/zwarty).
E3	Wentylator skraplacza chłodzący urządzenie nie działa (obwód otwarty lub przeciążenie).
E4	Mieszanka napoju zawiera za mało cukru.
E5	Mieszanka napoju zawiera za dużo alkoholu.
E6	Występuje problem komunikacji między płytą sterującą a płytą zasilającą.

ROZWIĄZYWANIE PROBLEMÓW

Problem	Możliwa przyczyna	Rozwiązanie
Łopatkki mieszające wydają lekki szurający dźwięk o ścianki zbiornika	<ul style="list-style-type: none"> • Tworzący się lód powoduje hałas 	<ul style="list-style-type: none"> • Jest to normalne. Nie wymaga rozwiązania.
Tylna część zbiornika przecieka. Może również wyświetlić się kod błędu E1.	<ul style="list-style-type: none"> • Blokady zbiornika nie są zablokowane. • Uszczelka jest luźna, nieprawidłowo zainstalowana lub jej brakuje. 	<ul style="list-style-type: none"> • Obrócić blokady zbiornika do pozycji zablokowanej. • Sprawdzić rozdział Montaż, aby prawidłowo zainstalować uszczelkę.
Nie można zablokować zbiornika w pozycji.	<ul style="list-style-type: none"> • Łopatkka mieszająca jest nieprawidłowo zainstalowana. 	<ul style="list-style-type: none"> • Sprawdzić rozdział Montaż, aby prawidłowo zainstalować łopatkę mieszającą i ponownie spróbować zablokować zbiornik w pozycji.
Słychać głośny szurający dźwięk lub łopatkka mieszająca się zacina.	<ul style="list-style-type: none"> • Łopatkka mieszająca jest zdeformowana. 	<ul style="list-style-type: none"> • Zakupić nową łopatkę mieszającą.
Po zakończeniu przygotowywania slush łopatkka mieszająca jest zarysowana lub zablokowana, co powoduje wyświetlenie kodu błędu E1 lub E4.	<ul style="list-style-type: none"> • W mieszance napoju jest zbyt mało cukru. 	<ul style="list-style-type: none"> • Dodać cukier do mieszanki napoju. Wyłączyć urządzenie i odczekać 10 minut. Następnie ponownie uruchomić maszynę.
Wyświetla się kod błędu E5.	<ul style="list-style-type: none"> • W mieszance napoju jest zbyt dużo alkoholu. 	<ul style="list-style-type: none"> • Rozcieńczyć napój napojem bezalkoholowym. Wyłączyć urządzenie i odczekać 10 minut. Następnie ponownie uruchomić maszynę.
Brak slush podczas korzystania z programów frappé lub milkshake, lub wyświetlają się kody błędu E1 lub E4.	<ul style="list-style-type: none"> • Mieszanka napoju ma zbyt niską zawartość tłuszczu lub cukru. 	<ul style="list-style-type: none"> • Dodać śmietanę kremówkę lub cukier do mieszanki napoju. • Wyłączyć urządzenie i odczekać 10 minut. Następnie ponownie uruchomić maszynę.

DANE TECHNICZNE

Numer produktu: SLFRZ2BK

Napięcie: 220 - 240 V ~ 50/60Hz

Moc: 300 W

Pojemność: 2×2L Zimny Napój, 2×1,5L Slush

PRAWIDŁOWE USUNIĘCIE TEGO PRODUKTU



To oznaczenie wskazuje, że produkt nie powinien być wyrzucany z innymi odpadami z gospodarstwa domowego na terenie UE. Aby zapobiec ewentualnemu zagrożeniu dla środowiska lub zdrowia ludzkiego z powodu niekontrolowanego usuwania odpadów, należy go odpowiedzialnie poddać recyklingowi w celu promowania zrównoważonego ponownego wykorzystania zasobów materiałowych. Aby zwrócić zużyte urządzenie, należy skorzystać z systemów zwrotu i zbiórki lub skontaktować się ze sprzedawcą, u którego produkt został zakupiony. Mogą oni odebrać produkt do bezpiecznego dla środowiska recyklingu.

Urządzenie jest zgodne z dyrektywami europejskimi 2014/35/UE, 2014/30/UE i 2009/125/WE.

seeger

seeger

Designed for Happiness.

Elmarc B.V. | Kolenbranderstraat 28 | 2984 AT Ridderkerk | The Netherlands | myseeger.com